BIBL.SAN MARTIN
R.B.DE S.MARTIN 19
R

LOS ANDES

DOCE PAGINAS
Precio del Ejemplar $ 15,00

Año XCIV | Registro Nacional de la Propiedad Intelectual Año 1974: Nº 1.270.582 | MENDOZA — Jueves 12 de Febrero de 1976 | Publicación adherida al Instituto Verificador de Circulaciones | Núm. 31.184

El aumento de tarifas y combustibles tratan hoy

El precio de la nafta sería: especial m$n. 3.000 común m$n 2.800 y el gasoil m$n 1.000 el litro

BUENOS AIRES, 11 (NA). — La postergación en la decisión oficial sobre aumentos en los precios de los combustibles y tarifas de servicios se produjo hoy, al trasladarse para mañana, a las 9, la reunión que esta tarde debía mantener el ministro de Economía con los secretarios de Energía, Comunicaciones y transporte y obras públicas.

La demora en adoptar una determinación oficial sobre tema tan acuciante se produjo a raíz de la imprevista visita que, esta tarde, realizaron los dirigentes de las 62 organizaciones al doctor Emilio Mondelli. Justamente a esa hora, las 19, estaba prevista la reunión del jefe de la conducción económica con sus colaboradores para ultimar los detalles finales de los aumentos que, en el caso de los combustibles, era intención de aplicarlo a partir de la cero hora de mañana.

De todas maneras, ya se encuentra finalizada la confección de los respectivos cuadros tarifarios, los que fueron elevados anoche a consideración del ministro de Economía, según trascendió, un asesor ministerial habría considerado que las subas calculadas para los combustibles resultaban "impolíticas", por lo que se espera una ligera disminución en los niveles originariamente calculados.

En tal sentido, cabe apuntar que los estudios realizados en el ámbito de la secretaría de Energía sobre el particular, y teniendo presente la difícil situación económica y financiera por la que atraviesa la empresa Yacimientos Petrolíferos Fiscales, aconsejaron la fijación de 30 pesos nuevos por cada litro de nafta especial.

Para la nafta común, en tanto, la recomendación estableció en 28 pesos por litro su venta al público, mientras que para el gas oil se estimo un precio de 10 pesos nuevos por cada litro. En el caso del gas oil, cabe señalar que, cuando los funcionarios de la secretaría de transporte y obras públicas debatieron con los empresarios del autotransporte de pasajeros el reciente aumento de tarifas, se tomó como base 10 pesos el litro de gas oil.

Las tarifas

En materia de tarifas, las autoridades de la empresa Ferrocarriles Argentinos habrían solicitado a la conducción económica la fijación de un aumento promedio del 150 por ciento sobre los valores que actualmente rigen en el precio de los pasajes urbanos, suburbanos y de larga distancia. La petición de ferrocarriles habría sido considerada excesiva por los funcionarios de la Secretaría de Transporte y Obras Públicas, en cuya jurisdicción se deben confeccionar dichos cuadros tarifarios todo lo cual trajo aparejada una solución intermedia: 130 por ciento de aumento promedio para todos los servicios que presta la empresa del Estado.

Las tarifas aéreas, así como los pasajes del transporte fluvial se incrementarán en un 70 por ciento, valores estos que comenzarían a regir a partir del lunes venidero, al igual que los aumentos en el ferrocarril.

Teléfonos

El servicio telefónico aumentará el 40 por ciento, como promedio tanto para las comunicaciones urbanas y las de larga distancia. Las internacionales, en cambio, sufrirían mayores incrementos, ya que las mismas cuentan como base de cálculo a la moneda franco oro. En Correos y Telecomunicaciones, las subas oscilarán entre el 50 y el 70 por ciento. Estos aumentos, de concretarse mañana la decisión oficial, comenzarán a tener principio de aplicación el próximo lunes.

La electricidad sufrirá dos tipos de incrementos: uno sujeto a un porcentual fijo, y el otro sobre la base de una suba indexada es decir, progresiva y acumulativa. Para el primer caso, el anuncio oficial determinará una suba del 30 por ciento sobre los valores vigentes a diciembre del año pasado, mientras que el aumento indexado será del orden del seis por ciento mensual.

Este último tipo de aumento implica una suba del 102 por ciento en el curso de todo un año calendario. Idéntica situación se presenta en el caso de la prestación del servicio de gas, donde las tarifas serán incrementadas en un 30 por ciento más el seis por ciento mensual en concepto de indexación.

Gran cantidad de gente se agolpa frente a una casa de cambio, en la Capital Federal, ante la repentina alza del dólar que ayer alcanzó un precio récord. (Radiofoto de NA).

El dólar alcanzó una cotización récord

En medio de ola de versiones la divisa subió a $ 302 y en el mercado paralelo a $ 330

BUENOS AIRES, 11 (NA). — La cotización del dólar superó, esta tarde, todas las barreras y trepó incesantemente en medio de una insistente ola de versiones acerca de la estabilidad del equipo económico y del propio gobierno nacional.

El fenómeno fue de tal magnitud que no solamente se vieron modificados sustancialmente los niveles de cotización de esa moneda extranjera en la plaza marginal —o "mercado negro"— sino que, incluso, los impactos llegaron a los mercados oficialmente admitidos por el Banco Central.

En las casas de cambio, la divisa norteamericana subió 50 pesos nuevos con relación al cierre de la víspera, quedando en 297 pesos, para el tipo comprador y 302 pesos para el tipo vendedor. Ayer, al finalizar las operaciones en esos establecimientos, el dólar quedó en 247 y 252 pesos, respectivamente.

En el micro centro de esta capital, donde el tránsito de vehículos se encuentra restringido entre las 11 y 17 horas, gran cantidad de público se agolpaba frente a las pizarras de las casas de cambio para comentar, en los más diversos tonos, la brusca alza del dólar. Los empleados de las agencias, en tanto, procedían a modificar los niveles de cotización prácticamente de continuo.

La irrupción de un nuevo nivel —siempre en alza— provocaba exclamaciones y gritos por parte del público. La aglomeración fue de tal magnitud, en ciertos momentos, que los vehículos transportadores de caudales y demás valores bancarios, que están autorizados a transitar por esa zona debían apelar al uso de sus sirenas para abrirse paso entre la compacta muchedumbre.

El mercado paralelo, que ayer cerró a 290 y 230 pesos para la compra y venta del dólar, respectivamente, llegó hoy a registrar la cotización récord de 330 pesos por cada divisa que portaba la efigie del general Wáshington. A las 18, hora de cierre de esta plaza marginal, el dólar quedó a 310 y 320 pesos, sin que pudieran detectarse vendedores, ya que la mayoría de quienes operan en ese mercado pugnaban por comprar esa divisa extranjera.

El Banco de la Nación comunicó, al cierre de los negocios, que la cotización del dólar turista había quedado en 293 y 298 pesos para la compra y venta, respectivamente.

Decisión del Banco Central

El Banco Central, por su parte, resolvió reducir drásticamente los cupos de venta de dólares para cubrir gastos de viaje al exterior y turismo. La medida se interpretó como un desesperado esfuerzo para contener las "corridas" que se producen en el mercado de cambio y a la vez, desalentar a potenciales viajeros para trasladarse al exterior: hasta ayer, existía una diferencia de más de 50 pesos nuevos entre la cotización del "dólar turista" que se aplica para la compra de pasajes y giros al exterior, y la que se registraba en el mercado negro.

La medida oficial, que rige a partir de mañana, establece un límite máximo de 300 dólares norteamericanos —o su equivalente en otras monedas— por viajero a países limítrofes, y 1.500 dólares por pasajero que se traslade a naciones no limítrofes. Anteriormente se podían adquirir hasta 1.000 y 3.000 dólares, según los destinos.

De ahora en más, quienes viajen a países limítrofes podrán contar con 30 dólares en billetes o cheques de viajeros, en tanto que el resto autorizado (270 dólares) deberán ser transferidos al lugar de destino. En las naciones no limítrofes, los viajeros contarán con hasta cien dólares en billetes o cheques, y el resto mediante transferencia. Tratándose de menores, entre 3 y 12 años, los límites máximos permitidos se reducen al cincuenta por ciento.

La Bolsa de Comercio de esta capital, y merced a la abundancia de rumores, logró alcanzar un nivel de operaciones que hacía mucho tiempo no se recordaba. El movimiento de los negocios prácticamente se duplicó con relación a la jornada de la víspera, en tanto que los precios se incrementaron en casi un cincuenta por ciento con relación al cierre de ayer.

Probable cierre de agencias

Además, al término de la jornada se registró otra sorpresa: durante las operaciones no acusó bajas ninguno de los papeles cotizados. El hecho, que hacía varios años que no ocurría, provocó los más vivos comentarios en la rueda de operadores. Cuarenta y cuatro bajas, 21 papeles sin modificaciones en su cotización y ninguna baja fue el saldo de la rueda.

En materia de rumores, la Bolsa recibió favorablemente la posibilidad —no confirmada oficialmente— de que el gobierno proceda al cierre de las agencias de cambio. Las declaraciones del ministro Mondelli, formuladas ayer al término de un almuerzo que mantuvo con legisladores justicialistas, ocuparon gran parte de los comentarios, especialmente en lo atinente a nuevas reformas en los proyectos impositivos y a una problable derogación de la ley de inversiones extranjeras.

Los valores públicos también siguieron la tónica general de alza, de tal manera que los bonos de inversión y desarrollo cerraron a 1.780 puntos, ganando 90 puntos sobre el cierre anterior. Las tres series de los valores nacionales ajustables, en tanto, tuvieron incrementos de 6.60, 3.10 y 1,20 puntos para la primera, segunda y tercera series, respectivamente.

En ámbitos oficiales, por otra parte, trascendió esta noche que el Banco Central se encuentra verificando la realidad de las compras de divisas realizadas en los últimos días en los bancos y casas de cambio en concepto de gastos de viaje y turismo al exterior. En tal sentido las autoridades de la máxima institución bancaria del país se encontrarían efectuando ya la confrontación de las nóminas de pasajes vendidos por las empresas transportadoras y su utilización. Aparentemente se habrían detectado casos de compradores que no viajan efectivamente y sólo efectuaban especulaciones cambiarias.

Se admitió la necesidad de negociar con el FMI

Dirigentes gremiales luego de reunirse con Mondelli dijeron que "ello no condiciona la dignidad nacional"

BUENOS AIRES, 11 (NA). — La Confederación General del Trabajo (CGT) y las 62 Organizaciones admitieron esta noche tácitamente la posibilidad de que el gobierno argentino negocie créditos con el Fondo Monetario Internacional, "sin que ello llegue a implicar condicionamientos a la dignidad nacional".

La aclaración gremial fue sintetizada por el secretario adjunto de la CGT, Adalberto Wimer, al cabo de una reunión que por espacio de casi tres horas mantuvieron hoy los máximos dirigentes gremiales con el ministro de Economía, Emilio Mondelli.

Wimer, convertido en vocero del grupo de 26 gremialistas que acudieron al palacio de Hacienda, acompañado por el titular de Trabajo, Miguel Unamuno, señaló que habían solicitado dicha entrevista para requerir aclaraciones sobre algunas declaraciones que formulara en la víspera el jefe de la conducción económica y que, a juicio de los gremialistas, "no congenian con la doctrina y filosofía de nuestro gobierno justicialista".

El portavoz del grupo, al cual acompañaba el titular de las 62 Organizaciones, Lorenzo Miguel, el senador Afrio Penissi, el diputado Luis Ponce y el dirigente de la construcción, Rogelio Papagno, manifestó que el ministro les había brindado "amplias explicaciones sobre el particular, señalando Mondelli que sus declaraciones habían sido interpretadas capciosamente".

Interrogado Wimer acerca de si se había considerado en la reunión el problema de los aumentos en los combustibles y en las tarifas, señaló que el tema se analizó en general.

"Nosotros seguiremos bregando, afirmó, por mantener los niveles de plena ocupación, que coinciden plenamente con la doctrina de nuestro gobierno".

Los dirigentes gremiales se mostraron sumamente reticentes al interrogatorio periodístico y, según se supo, durante el encuentro con el doctor Mondelli no plantearon ningún pedido concreto de aumento general de salarios.

Por su parte, el secretario general de las 62 Organizaciones, Lorenzo Miguel, respondiendo a una consulta periodística sobre la asistencia del llamado "entorno presidencial", señaló textualmente: "De acuerdo con la interpretación que le ha dado la opinión pública el calificativo de "entorno" no existe como tal. Lo que sí existe fue un alejamiento entre la señora Presidente de la Nación y la CGT y las 62 Organizaciones".

"Pero en la reunión de Olivos de anoche —añadió— se llegó a un pleno entendimiento acerca de la necesidad de que haya un acercamiento entre la jefa de Estado y el movimiento obrero".

El encuentro de los gremialistas con el ministro de Economía, Emilio Mondelli, fue el epílogo de una serie de reuniones que en el campo sindical se desarrollaron durante toda la jornada teniendo como común denominador el análisis de la reunión que anoche mantuvieron doce dirigentes obreros con la presidente de la Nación.

A las 10 de la mañana comenzó en la sede de la Unión Obrera de la Construcción, una reunión de la mesa nacional de las 62 Organizaciones presidida por el líder metalúrgico Lorenzo Miguel, que al ingresar al local sindical desestimó las versiones que indicaban que las conclusiones del encuentro con la señora de Perón había resultado decepcionante para muchos dirigentes, "los diarios dicen cada cosa..." dijo Miguel luego de afirmar que para él la reunión había sido "muy positiva".

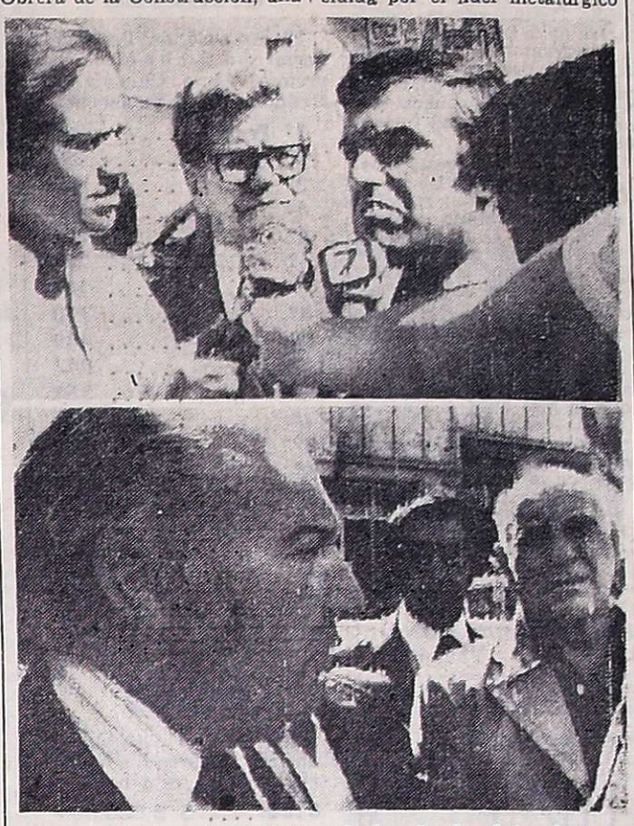

El ex ministro de Trabajo, Carlos Ruckauf (arriba), y Lorenzo Miguel, formulan declaraciones en la sede la UOCRA antes de iniciarse la reunión que mantuvo la cúpula sindical con funcionarios del gobierno. (Radiofoto de NA).

Posteriormente arribó a la sede de la UOCRA el ex ministro de Trabajo, Carlos Ruckauf, que fue el primero en reflejar el desagrado producido por las declaraciones de la víspera del titular de la cartera económica. "Alguien nos hizo creer que las empresas multinacionales eran santas —dijo Ruckauf aludiendo al ex ministro Celestino Rodrigo— y ahora otro ministro nos vuelve a hablar a favor del Fondo Monetario Internacional".

"Perón fue claro en ese sentido —continuó luego Ruckauf— al enseñarnos que ninguna empresa multinacional ofrece nada sin la esperanza de recibir algo a cambio".

Con el correr de los minutos arribaron al lugar de la reunión, los distintos integrantes de la conducción de la rama gremial del justicialismo entre los que se destacaron Lesio Romero, Oscar Smith, Jorge Luján, Manuel Pedreyra, Arnolfo Aranda, Néstor Carrasco y otros, concurriendo también los legisladores Afrio Pennissi, Rubén Sarboli y Adolfo Márquez, así como el secretario adjunto de la CGT, Adalberto Wimer, que confirmó que el titular de la central obrera partió en horas del mediodía rumbo a la ciudad de Ginebra donde sesionará el consejo de administración de la Organización Internacional del Trabajo que integra Casildo Herreras.

Su decisión de no apoyar el paro confirmó la CGE

Anunció, en cambio, la realización de una "semana de protesta" comprendida entre el 21 y el 28

BUENOS AIRES, 11 (NA).— La Confederación General Económica (C.G.E.) reafirmó hoy su decisión de no apoyar el paro empresario dispuesto para el lunes próximo por la Asamblea Permanente de Entidades Gremiales Empresarias (APEGE), y anunció en cambio la realización de una "semana de protesta", comprendida entre el 21 y el 28 del corriente, durante la cual la condena empresaria hacia la política oficial se expresará de diversas maneras, pero sin llegar al cese de actividades.

La decisión de la C.G.E. se conoció a la vez que su adversaria APEGE aseguraba que el movimiento de fuerza señalado para el lunes próximo había recibido la adhesión de 935 entidades del agro, el comercio, la industria y los servicios.

La semana de protesta cegeista estará destinada a producir distintos actos de protesta, tales como la emisión de comunicados, pegatina de carteles, apagones de vidrieras, paros simbólicos y actos públicos, según lo dispuso la comisión de la central empresaria que tuvo a su cargo instrumentar su plan de movilización.

Asimismo, esa comisión dispuso que las confederaciones provinciales y la Capital Federal adaptaran la ejecución de las acciones previstas en el plan de movilización conforme a las condiciones propias de su jurisdicción y a la demanda de sus entidades integrantes.

Estos anuncios, formulados en conferencia de prensa ofrecida esta tarde por el vicepresidente primero en ejercicio de la presidencia de la C.G.E. Rodolfo Ahuad, tuvieron por finalidad principal poner distancia entre las actitudes de esa entidad y la APEGE.

Por ello, se difundió simultáneamente una declaración en la que la CGE reitera que "el gobierno debe modificar sustancialmente su modo de actuar a fin de conducir al país en forma más justa y acertada para todos los argentinos", pero sostiene además que el empresariado "considera imprescindible no sumar acciones cuyas consecuencias son imprevisibles", en clara referencia al paro dispuesto por la APEGE.

"Se trata de no dislocar más lo dislocado", graficó Ahuad, indicando que también la CGE tiene previsto llegar al paro empresario, pero que antes agotará todas las instancias en procura de una rectificación del gobierno. Al respecto, recordó que la CGE ya hizo conocer su plan de movilización al nuevo ministro de Economía, Emilio Mondelli, y que ahora espera respuestas que deben concretarse "a través de hechos".

Al ser consultado si estaba previsto sancionar a las entidades confederadas adheridas a la CGE que apoyan el paro de la APEGE, respondió que la CGE es una entidad de cuarto grado que marca lineamientos, pero que cada entidad debe obrar de acuerdo a las condiciones propias. "Quiere decir —agregó— que un paro no debe significar necesariamente un apoyo a la APEGE, sino una expresión del plan de movilización de la CGE".

Intervino entonces el titular de la Federación Económica bonaerense, quien aclaró que la entidad a su cargo propicia un paro empresario para el día 23, pero que eso no significa una imposición, agregando que como parte del plan de lucha los empresarios bonaerenses realizarán una concentración masiva en la ciudad de La Plata, el domingo 22.

Asesinaron a un alto jefe militar en Mar del Plata

Se trata del coronel Rafael Reyes y el ataque lo perpetró un grupo extremista. Dos soldados heridos

MAR DEL PLATA, 11. (NA). — En pleno centro de esta ciudad y a sólo dos cuadras de su domicilio fue asesinado esta mañana el coronel Rafael Raúl Reyes, jefe de la Agrupación de Artillería 601, con asiento en Camet, a unos 10 kilómetros al norte de Mar del Plata.

El alto jefe militar, que era a la vez comandante del área de seguridad número 123, fue atacado a balazos por elementos extremistas que interceptaron el automóvil oficial en el que se dirigía a la unidad que estaba bajo su mando, en la esquina de Córdoba y Juan Bautista Alberdi.

Los proyectiles de las armas automáticas que empuñaban los agresores que actuaron desde dos vehículos que bloquearon el rodado en el que viajaba el coronel, hirieron también, aunque en forma leve a los dos soldados que lo acompañaban.

Los atacantes consiguieron huír y eludir el operativo que iniciaron las fuerzas de seguridad para dar con su paradero y, poco después, un grupo autodenominado "brigadas rojas del poder obrero", comunicó a medios locales de información que se declaraba autor del grave atentado.

El ataque

Según lo informado por la policía, los soldados que acompañaban a Reyes habían pasado a buscarlo por su domicilio, situado en el edificio América, Córdoba 1777, vigésimo piso, departamento A, en un automóvil Ford Falcón, de color verde, que inició su marcha por la misma arteria hacia Camet, en forma lenta.

Al llegar a la esquina de Juan Bautista Alberdi debió detener su marcha al encontrar cerrado el tránsito por el semáforo ubicado en esa esquina.

Cuando el conscripto que conducía el vehículo se dispuso a reiniciar la marcha al encenderse la luz verde, se encontró con que de improviso se le cruzó otro automóvil con no menos de tres individuos en su interior, uno de los cuales, desde el asiento trasero, hizo fuego en forma repetida con una ametralladora. Casi simultaneamente, se colocó al costado del Falcon en el que viajaba Reyes una Pick-Up Ford con dos individuos, desde la que también se abrió fuego con armas automáticas.

Reyes fue alcanzado por varios disparos en distintas partes del cuerpo y también los dos soldados resultaron heridos por los proyectiles disparados desde corta distancia. El soldado que conducía el automóvil militar, a pesar de estar herido, consiguió hacer retroceder el vehículo y se dirigió a contramano por Córdoba hasta el domicilio de Reyes, donde recibieron el auxilio de personas que habitan en esa casa, ocupada en buena parte por oficiales del Ejército y sus familias.

Rápidamente Reyes fue trasladado hasta la clínica Pueyrredón pero al llegar se comprobó que había fallecido. En ese mismo establecimiento quedó internado uno de los soldados heridos, mientras que el otro fue llevado al sanatorio Morelos, ambos ubicados a corta distancia del lugar en el que se produjo el atentado terrorista.

A poco de tomarse conocimiento del asesinato, fuerzas de la policía y del Ejército procedieron a cortar todas las rutas de acceso a esta ciudad y controlaron minuciosamente la documentación de los ocupantes de vehículos que entraban o salían.

Hasta las últimas horas de la tarde la acción no había arrojado resultados positivos pero en fuentes policiales se esperaba encontrar abandonados en algún lugar de la ciudad los automóviles utilizados en la agresión.

A las nueve, en tanto, fue retirado del sanatorio Pueyrredón el cadáver del coronel Reyes y se lo trasladó a Camet, donde se instaló una capilla ardiente hasta que fue transportado por vía aérea a la Capital Federal, con el objeto de ser velado en dependencias del Grupo Uno de Artillería, situado en Ciudadela, en el oeste del Gran Buenos Aires.

Acción reciente del extinto

Esta es la primera vez que en esta ciudad balnearia se produce un atentado de este tipo contra un jefe militar, y el hecho, que trascendió rápidamente, conmovió profundamente la población que, en los últimos tiempos, había sido informada de la intervención de la víctima, debido a

(Pasa a la pág. 3, col. 2ª)

El canciller hoy se reúne con Kissinger

Quijano dijo que el gobierno quiere saber qué planes e ideas tiene Estados Unidos sobre América Latina

NUEVA YORK, 11. (Télam-Ansa) — "El gobierno argentino quiere saber si Estados Unidos tiene planes e ideas sobre América Latina" declaró hoy aquí el canciller argentino Raúl Quijano, quien se entrevistará mañana con el secretario de Estado Henry Kissinger.

Comentó el canciller Quijano que "dado que el secretario de Estado tiene un concepto global de la política internacional, presumo que en su panorama mundial le está faltando el casillero "América Latina", sobre todo si se tiene en cuenta el deterioro experimentado en las relaciones interamericanas en los últimos años", dijo.

"Panamá sigue siendo un elemento de tensión —agregó—; la ley de comercio exterior representa otro hecho irritante y los debates sobre la reestructuración de la OEA han desembocado en choques con Estados Unidos", expresó el canciller.

Subrayó luego que su entrevista de mañana con Kissinger no se referirá a problema específico alguno en las relaciones entre ambos países. "Será dedicada a analizar los problemas de fondo de América Latina".

Entre tales problemas el canciller Quijano citó los del comercio, las empresas transnacionales, la transferencia de tecnología, la seguridad económica. "El complejo y negativo debate sobre la reestructuración de la OEA ha creado una situación de "impasse" que impide encarar estos problemas en el seno de la OEA", admitió Quijano.

El titular de la CGT, Casildo Herreras, habla con un periodista poco antes de emprender su viaje a Ginebra. (Radiofoto de Télam).

Casildo Herreras se trasladó a Suiza

BUENOS AIRES, 11. (Télam). — El secretario general de la C.G.T., Casildo Herreras, viajó este mediodía a Ginebra para participar de la reunión del consejo administrativo de la Organización Internacional del Trabajo (OIT).

La reunión será preparatoria de la asamblea anual de la organización internacional. El avión que condujo a Herreras partió desde el aeropuerto de Ezeiza.

Los temas que tratarán en la OIT

BUENOS AIRES, 11. (Télam). — El Consejo directivo de la C.G.T. dio a conocer un comunicado en el cual destaca los temas que serán tratados en la 199ª reunión del consejo de administración de la Organización Internacional del Trabajo (OIT), del cual el secretario general de la C.G.T. Casildo Herreras, es miembros titular.

Al respecto, se manifestó que en el transcurso de dicho encuentro se analizará el cumplimiento por parte de los países miembros de los convenios laborales internacionales y se considerarán los programas de desarrollo económico - social a nivel continental, regional y por nación.

Acompañarán a Herreras, que partió este medio día desde el aeropuerto de Ezeiza, los dirigentes Antonio Baldassini y Oscar Smith.

Piden cesión de un avión presidencial

BUENOS AIRES, 11 (NA). — Exigen en el Congreso Nacional que el avión Boeing 707/387, adquirido para "uso presidencial exclusivo", sea afectado a los servicios comerciales de Aerolíneas Argentinas.

Así lo reclama el diputado nacional Ernesto Campos (M. I.D., Tierra del Fuego). Revela el legislador que hasta ahora no se ha dado cumplimiento a la orden presidencial, emitida el 27 de junio de 1975, de asignar esa máquina a la empresa aérea estatal.

La adquisición y adecuación del Boeing como "avión presidencial" reclamó una inversión de 15.450.000 dólares.

Actualmente se ignora el destino de la máquina; mientras Campos revela que Aerolíneas Argentinas ha debido cancelar cuatro vuelos internacionales semanales por falta de aviones.

Aumentaron el precio del azúcar

BUENOS AIRES, 11 (Télam). — La Secretaría de Comercio estableció esta noche nuevos precios máximos para la venta al público de azúcar, que oscilan entre 39 y 41 pesos por kilo, según las calidades.

La resolución respectiva, que lleva el número 9 y comenzará a regir desde mañana, establece además nuevos valores para todas las etapas de comercialización. Estos tendrán vigencia en todo el país, hasta tanto los gobiernos provinciales no dispongan modificaciones, para lo cual quedan expresamente autorizados.

Los nuevos precios al público serán de 41 pesos por kilo para el azúcar "Pilé refinada"; 40 pesos para la de primera calidad y común tipo "A" y 39 pesos para la de segunda calidad.

Fraccionada al minorista, y puesta en el local del comprador en esta Capital y el Gran Buenos Aires, en paquetes de un kilo, los precios serán de 39, 38 y 37 pesos respectivamente.

En los casos de fraccionamientos a mayoristas o supermercados, en paquetes de un kilo, los valores serán de 38, 37 y 36 pesos, de acuerdo con las respectivas calidades.

Intentaron secuestrar al interventor en Salta

La policía logró detener a dos implicados en el hecho

SALTA, 11 (Télam).— La secretaría de prensa de la Intervención Federal en la provincia, informó hoy oficialmente sobre un intento de secuestro del interventor Ferdinando Pedrini, ocurrido anoche.

Los dos sujetos involucrados en el hecho están detenidos, pero sus nombres no fueron proporcionados para no entorpecer la investigación, según declararon jefes policiales.

El propio titular de la secretaría de prensa, Tomás Mena, entregó hoy el comunicado que dice textualmente: "Esta secretaría de Prensa se ve en la obligación de informar de un extraño episodio ocurrido en la noche del martes 10 del corriente".

"Mediante una llamada telefónica a la residencia del interventor federal, escribano Ferdinando Pedrini, una persona que se identificó como secretario privado del gobernador de la provincia de Tucumán, Amado Juri, anticipó que el mencionado mandatario tucumano se encontraba en nuestra ciudad y que deseaba ponerse en contacto con el comisionado nacional en Salta, invitándolo a reunirse en algún lugar de la ciudad".

"El escribano Pedrini —continúa— envió de inmediato a su secretario privado, Fernando Pedrini, acompañado de un custodio policial y en un vehículo que debía ser puesto a disposición del gobernador Juri, excusándose el interventor Pedrini de concurrir en razón de compromisos contraídos con anterioridad".

"El secretario privado del escribano Pedrini, previa identificación de la persona que aducía representar al gobernador Juri —dice después— hizo entrega del automóvil para uso del mandatario tucumano durante su estada en nuestra ciudad".

"Al regresar a la residencia, el custodia policial hizo conocer sus sospechas con respecto al presunto secretario privado del gobernador de la provincia de Tucumán —al que acompañaba otra persona—, lo que fue comunicado en el acto al escribano Pedrini.

"El interventor envió inmediatamente a su secretario privado a Jefatura de Policía, para denunciar las sospechas lo que se hizo ante el subjefe de policía de la provincia, teniente coronel Víctor Modesto Mendiaz. La autoridad policial ordenó con la urgencia del caso la búsqueda y detención de las dos personas, lográndose el objetivo en un rápido y eficaz procedimiento. Ambas personas se encuentran alojadas en dependencias policiales", agrega.

"Este hecho permite suponer que se habría tratado de un intento de secuestro del interventor federal en nuestra provincia", afirma.

"La policía provincial, tras un primer interrogatorio de las dos personas detenidas, procura también la detención de otras dos que estarían vinculadas al hecho, uno de éstos procedente de Tucumán".

ASI NACIO LA AVIACION

Los secretos, las frustraciones, los dramáticos momentos del inicio de la navegación aérea y el brillante triunfo final. La apasionante historia de los hermanos Wright, pioneros del vuelo tripulado. Léala en la Sección Libros de Selecciones de Febrero.

Quiniela de Mendoza

El Banco de Previsión Social dio a conocer los premios de la Quiniela de Mendoza, sorteada anoche:

1º	Premio	398
2º	"	391
3º	"	429
4º	"	833
5º	"	308
6º	"	234
7º	"	181
8º	"	790
9º	"	440
10º	"	947
11º	"	373
12º	"	107
13º	"	074
14º	"	631
15º	"	513
16º	"	055
17º	"	549
18º	"	250
19º	"	549
20º	"	645

Córdoba

CORDOBA, 11. (NA). — Primeros premios de la lotería, sorteada esta noche:

8188	....	$ 5.000.000
18255	....	" 350.000
34029	....	" 100.000
15794	....	" 75.000
6555	....	" 50.000
13692	....	" 30.000
13923	....	" 30.000
23134	....	" 3.000
40438	....	" 3.000
40789	....	" 3.000

Tómbola

MONTEVIDEO, 11. (NA). — Números favorecidos en el sorteo de la Tómbola, efectuado hoy:

991	776
929	723
857	566
191	104
291	448
691	092
324	219
274	346
289	202
951	217

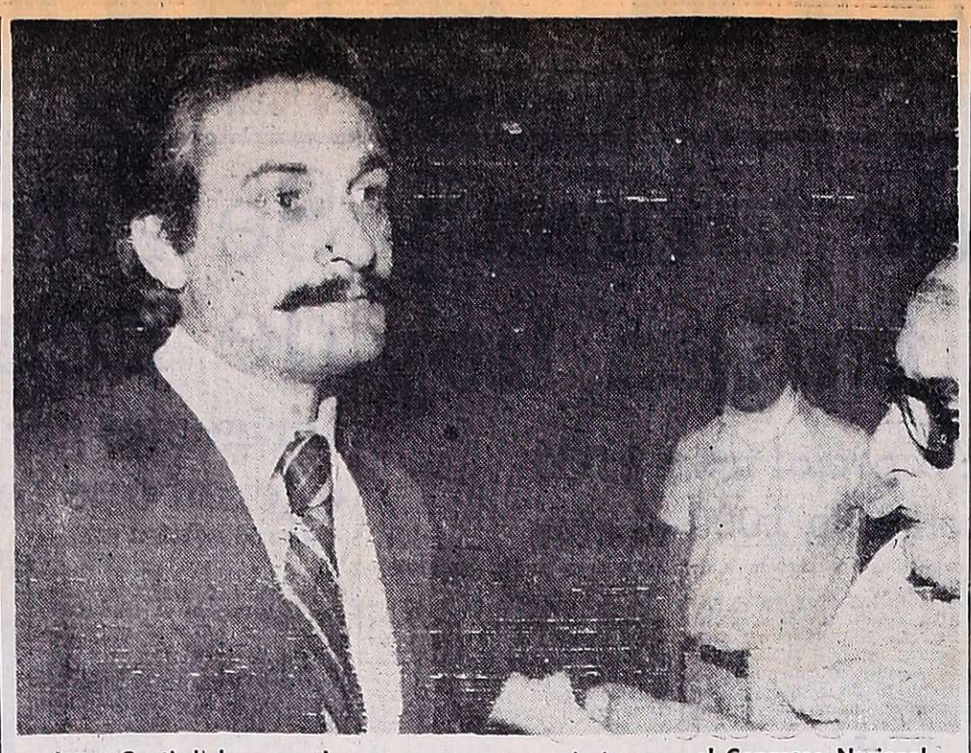

Jorge Conti dialoga con la prensa, poco antes de ingresar al Congreso Nacional para prestar declaración sobre su presunta vinculación con la triple "A". (Radiofoto de NA).

Su presunta vinculación con las "3 A" negó Conti

Prestó declaración durante tres horas y media

BUENOS AIRES, 11, (NA). Jorge Conti —que disfrutó de la confianza de José López Rega, quien lo promovió a la Subsecretaría de Prensa de la Presidencia de la Nación— compareció durante tres horas y media ante los miembros de la comisión especial de la Cámara de Diputados que investiga irregularidades en el Ministerio de Bienestar Social y la Cruzada de Solidaridad (ex Justicialista).

Conti fue convocado a raíz de haber sido acusado por un ex colaborador suyo —Salvador Horacio Paino, actualmente alojado en la cárcel de Villa Devoto— de haber participado en la organización, financiamiento y equipamiento de la banda terrorista conocida por la "Triple A".

El imputado negó rotundamente esos cargos, e hizo alusión a las condiciones "psiquiátricas y penales" de su acusador.

Por momentos hubo que interrumpir el interrogatorio, dado que el nerviosismo del testigo lo llevó a estallidos de llanto.

Según sus declaraciones conoció a Paino en el Instituto Neuropsiquiátrico "José T. Taborda", donde éste era objeto de tratamiento médico.

Poco después de mayo de 1973, cuando Conti ya se desempeñaba como asesor de Relaciones Públicas, Prensa y Publicidad de Bienestar Social, hizo designar a Paino en un cargo de idéntica jerarquía económica que el suyo.

Admitió que a Paino se lo excusó de la obligatoria revisión médica y de la solicitud de antecedentes policiales.

Reveló que Paino actuó como enlace con la empresa impresora de la revista "Las Bases", órgano oficial del Movimiento Nacional Justicialista —cuya dirección ejerció Norma Beatriz López Rega de Lastiri— y que las tareas de redacción eran encargadas a personal de Bienestar Social.

Con el tiempo recibió una denuncia de los propietarios de la imprenta por el canje de un cheque que, por tres millones de pesos viejos, les entregó Paino.

Otra denuncia contra Paino fue interpuesta por Sucesos Argentinos, a la que exigió un porcentaje por la publicidad de Bienestar Social.

Igualmente en el domicilio de Paino se encontraron papeles y sellos ministeriales. Fue allanado por la policía a raíz de la denuncia de una empresa elaboradora de quesos.

En ninguno de los casos Conti —lo admitió ante los investigadores— propició la formación de sumarios o formuló la correspondiente denuncia penal. En cambio provocó el alejamiento de Paino exigiéndole la presentación de la renuncia como agente de la administración pública.

Conti reveló ser propietario de un campo de ochenta hectáreas ubicado en las proximidades de Mar del Plata; y ser arrendatario de otro, de 250, en la localidad bonerense de Pedro Luro.

Explicó que financió las operaciones mediante créditos bancarios, pero no aportó documentación al respecto.

Conti insistió permanentemente en su total desvinculación con la organización terrorista. Explicó, luego de un ataque de llanto, que es víctima de frecuentes amenazas contra su vida, especialmente de familiares de víctimas de la triple A.

Sus respuestas fueron confusas cuando se le exhibieron fotografías en las que aparece encabezando grupos armados durante la toma de Canal TV 11. Se manifestó amigo personal del ex propietario de esa emisora y que, a su pedido, retiró parte de la publicidad que se emitía en favor de Bienestar Social.

Concluida la indagatoria, Conti se trasladó a la sala de periodistas de la Cámara de Diputados.

Se generalizan las huelgas en España

Reclaman aumentos salariales

MADRID, 11 (UPI). — La comisión especial de reformas democráticas del rey Juan Carlos I se reunió hoy por primera vez, en medio de una ola de huelgas y protestas que se extendió a los 13.000 empleados municipales de Barcelona, incluída la policía y el cuerpo de bomberos.

La comisión, integrada por 18 miembros, fue creada este mes para planear propuestas de reforma constitucional. También tendrá que sugerir un ordenamiento para convertir el régimen del fallecido generalísimo Francisco Franco, en lo que el primer ministro Carlos Arias Navarro calificó de una "democracia a la española".

En momentos de reunirse la comisión, bajo la presidencia de Arias Navarro, huelgas y protestas —muchas de ellas inspiradas por agrupaciones izquierdistas que presionan en favor de cambios políticos— seguían manteniendo inactivos a millares de empleados y obreros en todo el reino.

Los últimos en sumarse al movimiento huelguístico de un mes, fueron los 13.000 empleados municipales de Barcelona, la segunda ciudad de importancia de España. Estos incluyen a la policía, los bomberos, los trabajadores de los mataderos y los empleados públicos. Todos los museos, incluyendo al famoso de Picasso, permanecen con las puertas cerradas.

Los huelguistas piden aumentos de sueldos de un 25 por ciento y otros beneficios, tales como ser excluidos del pago del impuesto a la renta. Centenares de ellos se concentraron frente a la municipalidad, gritando sus demandas.

Las huelgas y las protestas callejeras han castigado diferentes partes del país en forma rotativa, lo que indica que están dirigidas centralmente. Generalmente se concentran en demandas de mejoras de salarios, pero a menudo están vinculadas con problemas políticos, tales como la libertad sindical y la amnistía a los presos políticos.

En los dos últimos domingos, Barcelona ha sido escena de choques entre millares de manifestantes y la policía. Los manifestantes piden libertad política, amnistía y gobierno propio en la región de Cataluña, de la que es capital Barcelona.

Se analizaron los precios agropecuarios

BUENOS AIRES, 11 (NA). La actualización de los precios agropecuarios —una de las prioridades del equipo económico, según señaló días pasados el ministro de Economía— fue tema de una extensa reunión que se realizó esta mañana en el Palacio de Hacienda.

El cónclave, presidido por el propio doctor Emilio Mondelli, congregó al titular de Agricultura y Ganadería, ingeniero agrónomo René Pablo Delpech, al interventor en la Junta Nacional de Carnes, coronel (RE) Horacio Ballester; al vicepresidente de la Junta Nacional de Granos, doctor Fernando Oyarzábal, y a otros funcionarios de esa área de agricultura.

Esta tarde, en conferencia de prensa, el ingeniero Delpech habría de conocer algunas de las medidas cuya instrumentación fue analizada esta mañana.

Arturo Illia dijo que no se cumple con la Constitución

Afirmó que se ha desvirtuado la democracia

BUENOS AIRES, 11 (NA). — A casi una década de su destitución como presidente de la República Arturo Illia sigue pensando que los más graves problemas del país se suscitan por el incumplimiento de lo que señala la Constitución Nacional y por el ejercicio deshonrado de la democracia. Advierte que la causa de su destitución fue mencionada, por los entonces comandantes de las Fuerzas Armadas, como "lentitud en el gobierno y falta de consenso popular, mientras que hoy impera un "ganssterismo" político que remplazó la razón y el derecho por el revolver y la pistola".

Con un tono reflesivo, que mantuvo durante la hora que duró la entrevista periodística, Illia lamentó la poca perspectiva con que se observan actualmente los problemas nacionales. "Ahora —manifestó— se cultiva la política del éxito y la ley general parecería ser "sálvese quien pueda".

"Sálvese quien pueda"

Dijo el ex presidente de la República que "desde 1930, no ha habido ejercicio honrado de la democracia ni se ha cumplido con la Constitución Nacional, con lo cual se ha perdido la seguridad interna. Así se desvirtuó la democracia y la gente se habituó a no vivir en los valores que de ella se desprenden. Por el contrario —continuó— no toman parte en el proceso nacional, se ubican en la vereda de enfrente y tratan de sacar "partido", es decir practican la política del éxito".

Añadió Illia que "con esta forma casi generalizada de proceder, muchos argentinos se han alejado de lo que verdaderamente vale, es decir de las responsabilidades permanentes. Por ello para mí lo más grave es la atomización de la vida política argentina y la absoluta inseguridad en la que vive el hombre argentino. Evivir de esta manera —puntualizó— produce un tipo de mentalidad en el que caducan los fumdamentos nacionales, para ser suplantados por un permanente egoísmo, algo parecido a la existencia de una ley no escrita que indica que "sálvese quien pueda".

Comentando las reiteradas expresiones políticas sobre posibilidades de la intervención de las Fuerzas Armadas en el proceso político del país, el periodista preguntó a Illia su opinión al respecto.

"El proceso nacional es suficientemente grave como para que pueda creerse en un recurso extraordinario, de esa naturaleza. Yo creo que todos esos comentarios son un eco del razonamiento desesperado de la gente, pero también creo que los actuales comandantes son muchos más juiciosos que los otros", dijo el veterano político de la Unión Cívica Radical.

Un atentado contra el cable coaxil provocó serios inconvenientes

BUENOS AIRES, 11, (NA). Un poderoso atentado dinamitero cometido esta madrugada en un tramo del cable coaxil Buenos Aires - Mar del Plata, provocó hoy serios inconvenientes en las comunicaciones telefónicas, telegráficas y de télex y de transmisión de programas de televisión, privando de servicios aproximadamente a un millón y medio de personas.

El atentado se registró, según informó la Empresa Nacional de Telecomunicaciones, a la 1.38, al estallar una carga explosiva en la unidad número 6, ubicada a un costado de la ruta número 210, en las cercanías de la población de San Vicente, unos 50 kilómetros al sur de esta capital.

Se trata de una estación repetidora "no atendida", habilitada para el control automático de los servicios del coaxil, circunstancia que impidió que se registraran víctimas personales.

A raíz de la explosión quedaron interrumpidos prácticamente los servicios atendidos por los 960 canales de coaxil, a través de los cuales se realizan las comunicaciones telefónicas, telegráficas y de télex y el transporte de programas de televisión.

También resultaron afectados los enlaces que se prestan con el coaxil hacia la estación terrena de comunicación vía satélite con sede en la ciudad bonaerense de Balcarce.

SINDICATO DE LUZ Y FUERZA DE MENDOZA

El Sindicato de Luz y Fuerza de Mendoza se adhiere jubilosamente en el 29º Aniversario de Agua y Energía Eléctrica, y augura el mayor éxito en las grandes obras emprendidas y a emprender, para lograr la Argentina Potencia que tanto anhelamos.

1947 - 14 DE FEBRERO - 1976

CONSEJO DIRECTIVO

12|2|F|45116|12|2

Ing. Forestal
GABRIEL YUSSEN
ATIENDE
FORESTACIONES
Por desgravación impositiva
Créditos Forestales
Aptitud forestal de la tierra
Rufino Ortega 400 Dep. 2 - Mza.
16 a 20 hs. 12|2|F|45125|12|2

LICITACIONES

MUNICIPALIDAD DE SAN RAFAEL
LICITACION PUBLICA

LLAMASE a Licitación Pública para el día 4 de marzo de 1976, a las 11 horas, para contratar la confección de planillas de sueldos y jornales, por los meses de enero a diciembre de 1976, sueldo anual complementario junio 76 (50%) y diciembre 76 (50%). Pliego de Condiciones a disposición de los interesados en Oficina de Adquisiciones, todos los días hábiles en horas de oficina. Expte. Nº 942-C-1975 - Res. Nº 21-H.A./76.

11|2|F|52904|13|2

MINISTERIO DE ECONOMIA
CORPORACION EMPRESAS NACIONALES
YACIMIENTOS PETROLIFEROS FISCALES
ADMINISTRACION MENDOZA
Licitación Pública
AM. Nº 1.294

Transporte en Omnibus de personal diurno área Vizcacheras - Administración - Mendoza.

APERTURA: Día 26 de febrero de 1976 a las 11,00 horas, en calle Salta 672 - Godoy Cruz (Mendoza).

VALOR DEL PLIEGO $ 100.—
12|2|F|14677|21|2|D

MINISTERIO DE ECONOMIA
CORPORACION EMPRESAS NACIONALES
YACIMIENTOS PETROLIFEROS FISCALES
ADMINISTRACION MENDOZA
Licitación Pública
AM. Nº 1.295

Transporte de personal a pozos de exploración a perforar en zonas adyacentes a las provincias de Córdoba y Santa Fe.

APERTURA: Día 27 de febrero de 1976 a las 10,30 horas, en calle Salta 672 - Godoy Cruz - Mendoza.

VALOR DEL PLIEGO: $ 100,00
12|2|F| 14678|21|2|D

MINISTERIO DE ECONOMIA
CORPORACION DE EMPRESAS NACIONALES
GAS DEL ESTADO
S/MODIFICACION
Fecha de Apertura
LICITACION PUBLICA

Comunícase que referente a la Licitación Pública Nº 4/76, "Para la construcción de tapas o cabezas de cilindros motriz de Motocompresores Clark M. A.".

Con apertura día 24 de Febrero de 1976, a las 11 horas, HA SIDO POSTERGADA PARA EL DIA 8 DE MARZO DE 1976, A LAS 11 HORAS.

11|2|F|52834|12|2

BANCO DE MENDOZA
LICITACION Nº 18/76-320

Adquisición 1.340.000 SOBRES CORRESPONDENCIA PARA USO DEL BANCO.

APERTURA: 27 de febrero de 1976 - 11 horas.

PLIEGOS E INFORMES: Departamento Compras y Licitaciones - Gutiérrez 51 - Subsuelo - Mza.

10|2|F|52757|12|2

MINISTERIO DE ECONOMIA
CORPORACION DE EMPRESAS NACIONALES
AGUA Y ENERGIA ELECTRICA
EMPRESA DEL ESTADO
Administración Regional Cuyo
Divisional Mendoza
LICITACION PUBLICA Nº 5/76

Llámase a Licitación Pública para el día 16 de marzo de 1976 a las 11,00 horas, por la contratación de la mano de obra con provisión parcial de materiales, para ejecutar los trabajos de mejoras y ampliaciones en la red de media tensión en los Departamentos Guaymallén, Godoy Cruz, Las Heras y Ciudad Capital de Mendoza - Proyecto Nº 5530/74.

PRESUPUESTO OFICIAL: $ 3.292.00,00

Pliegos e informes: Sección Compras - Avda. San Juan Nº 470 — Mendoza.

Valor de la documentación: Cuatrocientos Pesos ($ 400,00)

OBRA DEL PLAN TRIENAL PARA LA RECONSTRUCCION Y LIBERACION NACIONAL

12|2|F|45039|16|2

MINISTERIO DE ECONOMIA
EMPRESA DEL ESTADO
CORPORACION DE EMPRESAS NACIONALES
AGUA Y ENERGIA ELECTRICA
Administración Regional Cuyo
DIVISIONAL MENDOZA
LICITACION PUBLICA Nº 4/76

Llámase a Licitación Pública para el día 15 de marzo de 1976, a las 12.00 horas, por la contratación de la mano de obra con provisión parcial de materiales necesarios, para efectuar el tendido de cable armado subterráneo apto para 13,2 KV y construcción de subestaciones transformadoras subterráneas a nivel y aéreas, en la Ciudad de San Rafael, Mendoza - Proyecto Nº 1032/72.

PRESUPUESTO OFICIAL: $ 8.225.876,86

PLIEGOS E INFORMES:

EN MENDOZA: Oficina de Compras Avda. San Juan 470.
EN SAN RAFAEL: Oficina de Compras. Calle Edison 526.

VALOR DE LA DOCUMENTACION: Quinientos pesos. ($ 500,00).

Obra del Plan Trienal para la Reconstrucción y Liberación Nacional

11|2|F|52876|15|2

MINISTERIO DE ECONOMIA
CORPORACION DE EMPRESAS NACIONALES
AGUA Y ENERGIA ELECTRICA
EMPRESA DEL ESTADO
Administración Regional Cuyo
Divisional Mendoza
LICITACION PUBLICA Nº 5/76

Llámase a Licitación Pública para el día 16 de marzo de 1976 a las 11,00 horas, por la contratación de la mano de obra con provisión parcial de materiales, para ejecutar los trabajos de mejoras y ampliaciones en la red de media tensión en los Departamentos Guaymallén, Godoy Cruz, Las Heras y Ciudad Capital de Mendoza - Proyecto Nº 5530/74.

PRESUPUESTO OFICIAL: $ 3.292.00,00

Pliegos e informes: Sección Compras - Avda. San Juan Nº 470 — Mendoza.

Valor de la documentación: Cuatrocientos Pesos ($ 400,00)

OBRA DEL PLAN TRIENAL PARA LA RECONSTRUCCION Y LIBERACION NACIONAL

12|2|F|45039|16|2

CENTRO REGIONAL DE AGUA SUBTERRANEA
LICITACION PUBLICA Nº 01/76

Alquiler de inmueble en la ciudad de Mendoza.

Lugar de apertura: Administración del CRAS, Av. José I. de la Roza 125 Este, 3º Piso, San Juan.

Fecha y hora de apertura: 23 de febrero de 1976 a las 9 horas.

Informes en el lugar indicado para la apertura, días hábiles de 7.00 a 14.00 horas.

5|2|F|44248|12|2

MINISTERIO DE ECONOMIA
CORPORACION EMPRESAS NACIONALES
YACIMIENTOS PETROLIFEROS FISCALES
ADMINISTRACION MENDOZA
Licitación Pública
AM. Nº 1.293

Transporte en ómnibus de personal de turnos área Tupungato - Administración Mendoza.

Apertura: Día 20 de febrero de 1976 a las 11 horas, en calle Salta 672, Godoy Cruz, Mendoza.

VALOR DEL PLIEGO: $ 100

9|2|F|52613|18|2

BODEGAS Y VIÑEDOS GIOL eeic
LICITACIONES
LICITACION PUBLICA Nº 040/76 -M-

Llámase a Licitación Pública con apertura en calle Juan Giol 90 de Gral Gutiérrez, Maipú, Mendoza, para el día 20 de febrero de 1976, a las 10 horas, para la adquisición de:

UN INTERRUPTOR AUTOMATICO
(en aire para intalaciones industriales)

Para informes y retiro de pliego de condiciones dirigirse a División Compras Casa Matriz con sede en Juan Giol 90 de Gral. Gutiérrez, Maipú, Mendoza, de lunes a viernes, de 8 a 12 horas.

Queda reservado el derecho de aceptar o rechazar total o parcialmente las ofertas recibidas.

LA EMPRESA

12|2F|45206|13|2

Presidencia de la Nación
COMISION NACIONAL DE ENERGIA ATOMICA

LLAMASE A LICITACION PUBLICA Nº 2/76 para la provisión de "Drogas y Material Laboratorio". - Apertura: 3-3-76. Hora 10.00.

LLAMASE A LICITACION PUBLICA Nº 3/76 para la provisión de "Planchas enrejilladas de acero para pisos entresuelo". Apertura: 3-3-76. - Hora 11.00.

LLAMASE A LICITACION PUBLICA Nº 4/76 para la provisión de "Conjuntos engomados - Repuestos bombas Vacseal". - Apertura: 3-3-76. - Hora: 11.30.

Solicitar pliegos a División Fábrica Malargüe C.N.E.A. - Casilla de Correo Nº 13 - Malargüe - Mendoza, de lunes a viernes, de 06.00 a 18.00 horas, sin cargo. 11|2|F|52853|13|2

EDICTOS JUDICIALES

EDICTO. — Caja de Seguro Mutual Ley 1828, cita cinco (5) días beneficiarios Andrés Brozovix Brozovix para reclamos derechos seguro mutual. Antonio Eduardo Schillagi. Director Gerente. 10|2|C|947|14|2

EDICTO. — Caja de Seguro Mutual Ley 1828, cita cinco (5) días beneficiarios Camilo Moyano Cortez para reclamos derechos seguro mutual. Antonio Eduardo Schillagi, Director Gerente. 10|2|C|807|14|2

EDICTO. — Juez Tercer Juzgado Civil, cita herederos y acreedores de Francisco Pascual Burgos, comparendo seis de abril próximo, once treinta horas. - Arnaldo Andrés Frigerio, Secretario. 12|2|C|153|24|2|A.

EDICTO. — Juez Trece Civil cita herederos y acreedores de Gerardo Manzitti, comparendo día veinticinco de marzo diez horas. Autos Nº 71472. - Rodolfo Cesar Adam, Secretario. 12|2|C|254|24|2

EDICTO. — Juez Décimo Juzgado Civil cita herederos y acreedores de Juan Rojo comparendo ocho de marzo próximo nueve horas. Expte. 10918. - Juan Carlos Calderón, secretario. 2|2|C|782|12|2|A

EDICTO. — Juez Sexto Civil, cita y emplaza a herederos y acreedores Luis Rosales, comparendo 5 de Marzo de 1976. Once treinta horas. - Alberto J. Sacchi Yori, Secretario. 2|2|C|304|12|2|A

EDICTO. — Caja de Seguro Mutual Ley 1828, cita cinco (5) días beneficiarios Pascual Benedicto Velocci Dicésare, para reclamos derechos seguro mutual. - Antonio Eduardo Schillagi, Director gerente. 11|2|C|869|15|2

EDICTO. — Caja de Seguro Mutual Ley 1828, cita cinco (5) días beneficiarios Franklin Antonio Elgueta Barrionuevo para reclamos derechos seguro mutual. Antonio Eduardo Schillagi, Director Gerente. 9|2|C|235|13|2

EDICTO. — Juez Quince Civil, cita herederos, acreedores: Saturnina Ríos Vda. de Guillo, comparendo: marzo cuatro, doce y treinta. Expte.: 39.159. - Rodolfo H. Puebla, Secretario. 12|2|C|984|24|2|A.

EDICTO. — Caja de Seguro Mutual Ley 1828, cita cinco (5) días beneficiarios Clorindo Arias Acosta para reclamos derechos seguro mutual. - Antonio Eduardo Schillagi, Director Gerente. 12|2|C|272|16|2

EDICTO. — Caja de Seguro Mutual Ley 1828, cita cinco (5) días beneficiarios Julián Ponce Arriola para reclamos derechos seguro mutual. Antonio Eduardo Schillagi, Director Gerente. 10|2|C|663|14|2

EDICTO. — Caja de Seguro Mutual Ley 1828, cita cinco (5) días beneficiarios Lucio Fernández Sosa, para reclamos derechos seguro mutual. Carlos Raúl Nanclares, Sub-Gerente. 10|2|C|614|14|2

EDICTO. — Caja de Seguro Mutual Ley 1828, cita cinco (5) días beneficiarios Honorio Aciar Avila para reclamos derechos seguro mutual. - Antonio Eduardo Schillagi, Director Gerente.

EDICTO. — Juez 15 Civil, autos 38905 "Adm. Suc. de Fidel Segundo Lorente c Eduardo Estanislao Carrión - ordinario". Notifica Eduardo Estanislao Carrión, de ignorado domicilio, la siguiente providencia: "...Mendoza, diciembre 9 de 1975. 2º) De la demanda instaurada córrase traslado al demandado por veinte días con citación y emplazamiento para que comparezca, responda y constituya domicilio legal dentro del radio del Juzgado, bajo apercibimiento de ley (Art. 167, 21, 74 y 75 del C.P.C.). (Fdo) Pedro B. Carrizo Juez". Rodolfo H. Puebla, secretario. 4|2|C|996|12|9

EDICTO. — Juez Tercer Juzgado Civil, cita herederos y acreedores de Rina Casciani, comparendo treinta de marzo próximo once y treinta horas. - Arnaldo Andrés Frigerio, Secretario. 12|2|C|252|24|2

EDICTO. — Primer Juzgado Civil, San Rafael, cita herederos y acreedores de "Mercedes Tudela de López", audiencia el ocho de marzo próximo a las doce horas, autos Nº 72.286. - José Yagüe. Secretario. 12|2F|45107|20|2|A.

EDICTO. — Juez Primer Juzgado Civil, San Rafael, cita herederos y acreedores de "María Josefa Ansemil Villamayor p/Sucesión", audiencia el once de marzo próximo a las nueve horas. Autos Nº 72.381 -B-. Oscar Suárez, Secretario. 12|2F|45102|20|2|A.

EDICTO. — Caja de Seguro Mutual, Ley 1828, cita cinco (5) días beneficiarios Rodolfo Martínez Lucero, para reclamos derechos seguro mutual. - Antonio Eduardo Shillagi, Director Gerente. 12|2|C|264|16|2

EDICTO. — Caja de Seguro Mutual Ley 1828, cita cinco (5) días beneficiarios, José Prado Reynoso, para reclamos derechos seguro mutual. - Antonio Eduardo Schillagi, director gerente Caja de Seguro Mutual. 12|2|16|2

EDICTO. — Juez Décimo Segundo Civil, notifica y cita autos Nº 69.856 "Bobanyi Lerner de Holzmann Eleonora por autorización" a Arpad Holzmann de ignorado domicilio, audiencia 22 de Marzo próximo 12 horas (Art. 1277 Cód. Civil). - Carlos M. Baronian, secretario. 11|2|C|919|17|2

EDICTO. — Juez Décimo Juzgado Civil, cita herederos y acreedores Pedro Bienvenido Moreno comparendo veintidos de marzo próximo nueve horas. Expediente Nº 10.710. - Juan Carlos Calderón, Secretario. 12|2|C|962|24|2|A.

EDICTO. — Juez Sexto Civil, autos Nº 82.837, Municipalidad de Guaymallén, Tit. Sup. cita a posibles interesados con derecho sobre inmueble ubicado en Carril Viejo Lavalle, distrito Colonia Segovia, Guaymallén. Superficie 5.299,96 mts. anotado Municipalidad Gilén Nº 34356 y en Rentas Nº 7993/4 - Alberto J. Sacchi Yori secretario. 12|2|F|45188|12|3|A

EDICTO JUDICIAL - Juez 6º Civil, cita a quienes se consideren con derecho sobre el exceso de superficie del inmueble encerrado dentro de los sig. límites: Norte: calle Pública Fernando Fader. Sud: lotes 18, 19 y 20 de la Sociedad Breuning Hermano. Este: línea del Ferrocarril Buenos Aires al Pacífico. Oeste: lote 2 de la Manzana G; ubicado con frente a calle Fernando Fader, número municipal 395 de Godoy Cruz, inscripto en el Registro de la Propiedad como nota marginal al asiento Nº 2827, Fs. 409, Tº 20 de Godoy Cruz. Expte. Nº 53.419 "Pizzoglio de Rodríguez Olga - Canc. Hip.". Alberto J. Sacchi Yori. Secretario. 1|2|C|123|29|2|A

EDICTO. — Juez Octavo Juzgado Civil, en autos Nº 39.871 "Traverso de Díaz Angélica c|Rodolfo Díaz s|Divorcio" notifica al Sr. Rodolfo Díaz de ignorado domicilio la siguiente resolución: "Mendoza, febrero 2 de 1976 II) De la demanda interpuesta córrase traslado al demandado Rodolfo Díaz con citación y emplazamiento de veinte días para que comparezca, responda y constituya domicilio legal, dentro del radio del Juzgado, bajo apercibimiento de ley (arts. 164, 167, 168, 21 y 74 del Cód. Proc. Civil". Fdo.: Dra. Barrera de Mayol: Juez". Oscar Willan Tello, Secretario. 9|2|C|558|17|2|A

EDICTO. — Sexto Juzgado Civil, Comercial y Minas. Nº 84.129, caratulados: "Sus... rio Alfredo - Concurso", Secr... Alberto J. Sacchi Yori. A... 14/15 el Tribunal resolvió: D... rar abierto el concurso prev... del Sr. Mario Alfredo Susel... la fecha del treinta y uno de... zo próximo -1976- hasta la cu... acreedores deben presen... Síndico los pedidos de verific... de créditos; fijar la audiencia... día ocho de junio próximo... a las nueve horas, para que... lugar la celebración de la... de Acreedores que discutirá... tará la propuesta del acuerdo... ventivo. La misma se llevará... bo en la Sede del Tribunal y... lugar que oportunamente se... blezca; publíquense edictos... término y forma legal en los... rios Boletín Oficial y Los A... Ha sido designado síndico... Francisco Gervilla Manzano... ciliado en Pasaje San Martín... cal 41 de la Ciudad de Men... Luis César Salassa - Juez... 10|2|C|9...

EDICTO: Juez Tercer Juzgado... vil cita herederos y acreedor... María Providencia Sacca Vda... Ravida, comparendo 3 de... zo próximo 12 hs. Arnaldo A... Frigerio. Secretario. 4|2|C|913

EDICTO. — Juez Décimo C... Juzgado Civil, cita y emplaz... rederos y acreedores de... del Carmen Alvarez", compa... tres marzo de 1976, diez ho... Felipe A. de la Rosa C., se... rio. 6|2|C|396

EDICTO. — Juez Quinto Ci... ta y emplaza herederos y ac... res Carmen Astorga de Va... comparendo Dieciséis Febrero... a las diez. Expediente 76.26... 6|2|C|535

EDICTO. — Juez Segundo... cita - emplaza herederos... dores de Valentín Tonetto... parendo quince de marzo... mo, once horas. José H... Juez. 10|2|C|949

EDICTO. — Juez Primer... Civil, Tercera Circunscripción... dicial, en autos Nº 24.810 "C... jal de Berardi María Gen... Título Supletorio", cita y... para que comparezcan y... yan domicilio legal, posibl... teresados con derechos, sob... parcelas de terreno ubicad... Distrito Alto Salvador - D... mento San Martín, consta... de una superficie según ti... 8.410,50 m2., con los siguie... mites: Norte: calle Nueva... cetto en 52,90m. Este: con... dad de Luis Becerra y Jos... en 151,10 m.; Sur: Carlos... en 54,90 m. y Oeste: Vicen... tabiano en 150,35m., tod... apercibimiento de ley (art... 214 del C.P.C.). Pedro C. G... Secretario. 10|2|F|526...

EDICTO. — Juez Noveno C... ta, emplaza herederos, ac... Nicolás Sampirisi comparen... ciocho de marzo próximo... horas. Expte. 102.988. Osv... Bourguet. Juez. 10|2|C|...

EDICTO. — Juez Tercer... Civil, cita herederos y ac... de Marcos Allende, com... ocho de marzo próximo... treinta horas. Arnaldo An... gerio. Secretario. 10|2|C|...

EDICTO. — Juez Trece C... herederos y acreedores de... María Carrasco, comparen... tinco febrero próximo die... ta horas. - Oscar Balma... tario. 2|2|C|...

ADIRA reclamó soluciones para la compra de papel

Se expuso a Mondelli la angustiosa situación económica por la que atraviesan las empresas

BUENOS AIRES, 11 (NA). Representantes de diarios del interior del país expusieron esta mañana al ministro Mondelli la angustiosa situación económico-financiera por la que atraviesan las empresas y, a la vez, recabaron del titular de Economía su inmediata intervención para solucionar las actuales dificultades que existen en materia de abastecimiento de papel para diarios.

Al término del encuentro con el ministro Mondelli, del cual participó también el doctor Raúl Constantini, secretario de Programación y Coordinación Económica, los visitantes destacaron al periodismo la buena disposición que habían encontrado en el jefe de la conducción económica acerca de los problemas expuestos.

"El doctor Mondelli —expresó Romero Feris— es un ministro realista y demuestra conocer perfectamente los problemas que afligen a la prensa del interior, y que se han traducido ya en el cierre de publicaciones y en la reducción de las jornadas de trabajo".

Señalaron que durante la reunión, que se prolongó por espacio de una hora, habían hecho entrega al doctor Mondelli de un memorial conteniendo todas las inquietudes, "especialmente —dijo el doctor Moscarelli— en todo lo que hace al abastecimiento del papel para diarios, desde los engorrosos trámites que deben cumplir los editores para importarlo, hasta el costo de traslado del producto".

Los representantes de ADIRA subrayaron al ministro que las empresas se encuentran en un verdadero círculo vicioso, ya que los aumentos de precios en el insumo principal que utilizan —el papel de diario, de origen importado— debe traducir, necesariamente, en incrementos en el precio del ejemplar.

Esto, a su vez, se traduce en aumentos en las tarifas de publicidad, todo lo cual trae aparejado una disminución del tiraje y una merma considerable en los centímetros de publicidad. Al disminuir apreciablemente los ingresos, se producen las dificultades financieras de las empresas.

Para solucionar todos estos problemas, ADIRA solicitó al ministro Mondelli su personal intervención para la entrega de las denominadas "declaraciones juradas de necesidad de importación", pues señalaron que existen empresas que no podrán importar papel para diarios a tiempo y, en consecuencia, dejarán de aparecer.

Imprevista reunión de comandantes

BUENOS AIRES, 11. (Télam). — Se estableció que esta tarde mantuvieron una reunión los tres comandantes generales de las Fuerzas Armadas.

Las deliberaciones transcurrieron en el edificio "Cóndor" sede de la Aeronáutica, no informándose sobre lo tratado.

Piden juicio político al Poder Ejecutivo

La Federación Agraria exhorta al Congreso a intervenir para procupar soluciones de fondo a la actual crisis

ROSARIO, 11. (NA). — La Federación Agraria Argentina (FAA), tras dos días de deliberaciones de su consejo directivo, produjo un documento en el que exhorta al Congreso de la Nación a arbitrar los medios constitucionales previstos e nel artículo 45 de la Constitución —que otorga facultades a la Cámara de Diputados para iniciar juicio político a los integrantes del Poder Ejecutivo— a los efectos de proveer soluciones de fondo a la actual crisis política.

En su comienzo, el documento dado a conocer esta tarde en esta ciudad, expresa que 'ha llegado la hora de la verdad, el momento en que, despojado de sectarismos y postergando intereses legítimos, hagamos un examen de conciencia como pueblo soberano".

"Como despertando de un mal sueño —prosigue— aventemos los utópicos "slogans" que fabrican el espejismo que nos envuelve, enterremos el delirio de pretender gozar un paraíso elaborado sin trabajo y sin sacrificio; sepultemos la creencia de que los dones que la naturaleza nos dio, independientemente de nuestros esfuerzos, harán por arte de magia lo que no quisimos ni supimos construir con nuestros brazos y nuestras mentes".

"La realidad es triste, amarga, agobiante —continúa—; la progresiva parálisis de la República en todas sus fuentes progresivas, la violencia como realidad cotidiana, la creciente impotencia de los que aún trabajan, en fin, la sensación de estar en un barco que irremediablemente va a la deriva, golpean nuestra sensibilidad".

Puntualiza luego que "la familia agraria —no sólo el productor— y todo el pueblo de la República carecen de respuesta a muchos porques. El pueblo argentino, sin distinción de banderías, ha advertido las falencias que provocan una avalancha de desaciertos, creando confusión política, disgregación social y descalabro económico, antesala del desastre nacional y preludio de males mayores que a toda costa deben ser evitados".

La FUFEPO hará un planteamiento

BUENOS AIRES, 11 (NA). — La junta ejecutiva de la Fuerza Federalista Popular (F.U.F.E.P.O.) acordó hoy solicitar a sus diputados que en forma inmediata planteen en la Cámara Baja el tratamiento sobre tablas del proyecto de juicio político contra la presidente María Estela Martínez de Perón, que fuera presentado hace un tiempo atrás.

El partido opositor exhortó a todos los sectores parlamentarios a sumarse a la iniciativa "con el convencimiento de que las instituciones se defienden poniéndolas en movimiento y no marginándolas".

La drástica determinación se adoptó en el curso de una reunión que sostuvieron esta tarde los integrantes de la junta ejecutiva del FUFEPO y los dirigentes del bloque de diputados de esa colectividad.

Confirman masacre de mercenarios en Angola

Iniciaron otra gran ofensiva los marxistas

LONDRES, 11. (UPI) — Varios mercenarios británicos, que regresaron hoy de Angola, confirmaron que 14 compañeros suyos fueron ejecutados por el comandante griego del grupo.

Uno de ellos, que usa el nombre falso de Robert Soames, aseguró al diario Evening Standard que mercenarios británicos que integraban un grupo de combate fueron muertos a tiros después de que 21 de ellos se negaran a pelear y de que, por equivocación, atacaran un jeep en que iban cuatro de sus compañeros.

Al dar cuenta de su actuación de cuatro semanas en Angola, Soames dijo que presenció cuando el comandante griego de los mercenarios dio muerte a tiros a un mercenario británico y que también había visto los cuerpos de 14 de sus compañeros que habían sido ajusticiados.

Soames añadió que el referido grupo de 21 soldados de fortuna, que habían sido contratados para pelear contra las fuerzas del movimiento marxista, se negaron a ir al frente tan pronto como llegaron a Angola al darse cuenta de que no contaban con armas adecuadas.

El comandante de los mercenarios Costa Georghiou nacido en Grecia y que usa el nombre de "coronel Callan", los dejó en un campamento en la población de Magella, después de amenazarlos con darles muerte al regresar de una misión de patrulla, según Soames.

En la madrugada del día siguiente los 21 mercenarios atacaron un jeep que regresaba al campamento, pensando que venían a ejecutarlos. El jeep fue destruido pero sus ocupantes sobrevivieron. Los amotinados escaparon entonces en un camión, pero a los pocos kilómetros toparon con Georghiou y otros mercenarios. Los desertores fueron llevados de regreso al campamento, donde Georghiou les ordenó que se desvistieran y se alinearan contra una pared, para ser interrogados.

Uno de ellos fue muerto de un tiro al admitir que había participado en el ataque al Jeep, agregó Soames. Luego manifestó que "Georghiou sacó su pistola y disparó contra otro tipo y lo hirió en la rodilla, para que sufriera un poquito, y luego en un hombro antes de dispararle a la cabeza para darle muerte".

Los demás amotinados fueron entonces, acribillados a balazos por ráfagas de ametralladoras, según declaró Soames.

La relación de otros mercenarios entrevistados por el Evening News confirmaría noticias anteriores, procedentes de Zaire, según las cuales los amotinados fueron ejecutados por sus propios camaradas bajo órdenes de Georghiou, que los amenazó con darles muerte si no cumplían sus órdenes.

Sigue el avance de los marxistas

LUSAKA (Zambia), 11 (UPI). — Las fuerzas marxistas de Angola siguieron aprovechando hoy sus recientes triunfos militares y desataron un fuerte ataque de artillería contra el principal baluarte de las unidades pro occidentales en Silva Porto, según informó un vocero de las tropas en retirada.

El portavoz añadió que los civiles están escapando de la zona, contribuyendo a un éxodo en masa de las tribus hostiles al Movimiento de Liberación de Angola (MPLA), de orientación marxista.

Los marxistas, encabezados por combatientes cubanos con apoyo aéreo, viraron hacia el Este rumbo a Silva Porto después de haber capturado Huambo, la capital de los grupos pro occidentales, en una operación llevada a cabo con facilidad durante el fin de semana.

Silva Porto es el último punto de importancia que queda a las maltrechas y casi desintegradas fuerzas de la Unión Nacional para la independencia de Anyola (UNITA). Un vocero del Movimiento dijo que el frente estaba a punto de derrumbarse a pesar de la retirada de sus fuerzas en los últimos dos días para concentrarlas en otros puntos.

MAZAWATTEE

Tradición en té

DISTRIBUIDOR EXCLUSIVO
RUSSO - GARCIA Soc. Col
J. F. MORENO 1154 - MZA.

Subió el nivel de las aguas del dique San Roque

CORDOBA, 11 (Télam). — Debido a las últimas lluvias registradas en una amplia zona de la provincia, especialmente en las regiones serranas, el nivel de las aguas del dique San Roque ha incrementado su caudal, llegando hoy a los 28.60 metros y con perspectivas de que aun siga creciendo lo que le agrega un espectacular panorama a toda la parte costera que rodea este hermoso embalse que nuclea distintas villas veraniegas.

La altura máxima de San Roque es de 35,30 metros, marca que fue superada el año pasado para esta época en 80 centímetros.

El embalse del lago, está ubicado en Villa Carlos Paz y adquiere gran importancia para la población de Córdoba, que el mismo mantenga un buen nivel de sus aguas, ya que en su mayoría abastece del vital elemento a la casi totalidad de los barrios.

EXPOSICION DEL MUEBLE

En su próxima visita a Buenos Aires venga a WROBEL, la casa elegida definitivamente por el selecto público comprador de Mendoza, en muebles de estilo. Seriedad, prestigio, calidad, precio, condiciones, seguridad: sinónimo de WROBEL.

PLURIAL

WROBEL

Estilo en Mobiliarios
RIVADAVIA 7435 - Bs. Aires - 61-9218
Envíos al Interior

Murió el escritor José Muñoz Azpiri

BUENOS AIRES, 11 (Télam). —Con el fallecimiento de José Luis Muñoz Azpiri, registrado a las 15 de hoy en esta capital, tras breve internación en un sanatorio, las letras nacionales y el Movimiento Justicialista, del que fue firme y consecuente soldado, sufren una pérdida irreparable. "Tardará en nacer, si es que nace..." quien cubra su puesto de lucha dentro de la inteligencia militante.

Desde 1973, Muñoz Azpiri era embajador; se le estaba por dar destino exterior en estos días. Durante los dos primeros gobiernos de Perón, se había desempeñado —ejemplarmente, con gran prestigio para el país que repreesntaba— como agregado cultural en Madrid y Roma.

Posteriormente, escudriñando en los archivos de la cancillería, halló documentos olvidados, desconocidos o que no habían merecido la atención de los investigadores. De allí surgió "Rosas frente al imperio inglés (historia íntima de un triunfo argentino)".

En este libro, Muñoz Azpiri analizó con lujo de detalles y acopio de rotundo material crítico, la bien llamada "paz de Obligado", es decir, las circunstancias que llevaron a la firma de ltratado Arana - Southern, que puso fin a las hostilidades argentino - británicas culminadas en el combate del a Vuelta de Obligado. Solía decir el autor, que aquel convenio, debido a la astucia y la firmeza de don Juan Manuel de Rosas, por el cual Gran Bretaña reconoció como ríos interiores argentinos el Paraná y el Uruguay, desagravió el pabellón nacional e hizo todas las concesiones exigidas por el restaurador, había sido "la única victoria diplomática de nuestra historia".

Previamente había publicado "Europa viva", compilación de entrevistas con los filósofos, poetas y ensayistas máximos de España, Italia, Francia y Gran Bretaña.

Luego de ser dejado cesante en la diplomacia por el gobierno surgido en setiembre de 1955, Muñoz Aspiri ejerció el periodismo literario en numerosas publicaciones locales y, por supuesto, sumó su pluma aguda y alegre a cuanto periódico, legal o clandestino, sostuvo las banderas del justicialismo en aquellos años difíciles.

En momentos más calmos, elaboró una obra cuantiosa, de proyecciones definitivas, sobre la historia de la reivindicación argentina de las islas Malvinas. Esos tres grandes volúmenes, que contaron con la colaboración de otros distinguidos historiadores, constituyen la obligada fuente de consulta al respecto.

"Capricho italiano", aparecido hace diez años, reunó una serie de agudas y elegantes crónicas de letras, artes y política que había apuntado durante su gestión en la península. Tuvo una importante distinción nacional.

El último libro publicado por José Luis Muñoz Azpiri —"El noble en el seminario de nobles"— que difunde aún la editorial de la Universidad de Buesos Aires (EUDEBA), comprende ensayos destinados a iluminar los primeros pasos del general San Martín en España, y brinda novedosos enfoques de ciertos acontecimientos a él vinculados.

El Senado reanuda hoy sus sesiones

BUENOS AIRES, 11. (NA). — El Senado nacional realizará mañana a partir de las 17 una sesión pública y seguidamente una secreta, poniendo así un paréntesis al actual receso estival que venía observando.

La decisión la adoptó esta noche el bloque mayoritario de la Cámara Alta una vez que concluyeron las deliberaciones mantenidas durante la tarde con el ministro del Interior, doctor Roberto Ares.

De acuerdo con lo acordado —al parecer luego de consultas con los titulares de otros bloques— durante la sesión pública se ratificarán varios convenios y acuerdos internacionales.

Asesinato

(Viene de la Pág. 1ª)

las importantes funciones que desempeñaba en episodios que tuvieron amplia trascendencia, como la detención de 9 activistas gremiales y la del secretario general del Sindicato Unidos Petroleros del Estado (SUPE), Diego Ibáñez, por portación de armas de guerra sin autorización debida.

La detención de los activistas gremiales por la policía provincial, que sorprendió a dos de ellos, que aun se encuentran arrestados, en posesión de armas de fuego de calibre prohibido, determinó que la Confederación General del Trabajo local declarara un paro de actividades y el coronel Reyes, como comandante del área de seguridad, debió informar a sus superiores militares acerca de los pormenores de la detención, según trascendió.

Posteriormente, el sábado anterior se produjo la detención del máximo dirigente del gremio de los petroleros estatales, Diego Ibáñez, también por portación de armas de calibre superior al autorizado. Por otra parte, en razón de su alta función estaba al frente de los operativos antisubversivos que, como en todo el país, se realizaron desde noviembre pasado en esta ciudad.

COMO VIAJAR GRATIS A EE.UU.

Gánese 2 pasajes de Pan American a Miami, Nueva York, Los Angeles o San Francisco. Ud. elige. Y además: 400 dólares para disfrutar. Participe en el Gran Concurso 35º Aniversario de Selecciones. Lea las bases en Selecciones de Febrero, la revista-libro. O pídalas en cualquier Agencia de Viajes Pan Am.

SOLICITADA

LA INDUSTRIA NO PARA

La Comisión Directiva de la Confederación Industrial Argentina en el día de hoy ha resuelto:

1º) Aprobar el plan de movilización del empresariado industrial propuesto por el Comité Ejecutivo.

2º) Que consecuente con sus principios reiteradamente expuestos, no propicia paro de actividades ni propiciará la paralización de tareas fabriles, como medio de protesta del sector industrial.

3º) Aprobar el adjunto documento por el que se fija la posición de la Confederación Industrial Argentina ante la situación por la que atraviesa el país.

CONFEDERACION INDUSTRIAL ARGENTINA
(CINA)

10 de febrero de 1976.

12|2|F|45081|12|2

SOLICITADA

ANTE LA GRAVE EMERGENCIA NACIONAL

En reiteradas oportunidades hemos expresado que el país avanzaba por una peligrosa senda.

Hemos solicitado y exigido que quienes han recibido un mandato popular de gobernar tienen el deber de hacer posible la continuidad de las actividades productivas, el crecimiento, el desarrollo cultural y sobre todo la convivencia pacífica a la altura de una sociedad civilizada.

Por ello, es obligación del Gobierno arbitrar con equidad en los naturales conflictos que se dan en toda comunidad, para que el bien común prime por encima de los intereses individuales y sectoriales.

Hemos prevenido un hecho que hoy es evidente. La ansiedad por la propia subsistencia de cada sector ha superado a las instituciones que deben encauzarla y ha sido puesta por encima de la subsistencia de la Nación misma.

Cuanto se ha prevenido y se ha alertado no fue escuchado. El señalamiento de los desvíos y errores cometidos y las soluciones propuestas, fueron desoídas.

Por ello la situación actual es de grave emergencia nacional. Ahora sí, todos los sectores advierten que quien está en peligro es la Nación misma

Revertir ese proceso exigirá claras definiciones y sacrificios de todos. Una vez más es imprescindible deponer toda actitud tendiente a defender sólo el interés sectorial por encima del interés de la Nación toda. Deben los sectores estar dispuestos a modificar los mecanismos e instrumentos de Gobierno para crear el marco donde sea posible el juego armónico de los intereses expresados por las instituciones representativas y las distintas expresiones de la comunidad nacional.

SOLO ASI SERA POSIBLE:

- Que cese el deterioro de la economía de la Nación.
- Que el sindicalismo cumpla su función específica. Que termine su desborde de poder.
- Que haya seguridad para los habitantes.
- Que cese cualquier forma de violencia y estériles enfrentamientos.
- Que se restablezca la justicia, las normas de convivencia y la racionalidad.
- Que desde las más altas funciones se gobierne.
- Que se cumpla el mandato constitucional de la idoneidad para cubrir cargos públicos.
- Que se detenga el proceso de hiperinflación con su escalada de precios y salarios.

SOLO ASI SERA POSIBLE CREAR UN CLIMA DE TRABAJO, UNION, ORDEN Y PAZ ENTRE TODOS LOS ARGENTINOS

CONFEDERACION INDUSTRIAL ARGENTINA
C. I. N. A.

BUENOS AIRES, FEBRERO 10 DE 1976.

12|2|F|45080|12|2

LOS ANDES

Fundado el 20 de Octubre de 1882 por el Dr. Adolfo Calle

Directoras:

Carmen Usandivaras de Calle

Elcira Videla de Schiappa de Azevedo

MENDOZA, JUEVES 12 DE FEBRERO DE 1976

Expectativa respecto al caso Giol

El 15 de enero último, la opinión pública fue conmovida por un informe difundido por el Tribunal de Cuentas de nuestra provincia. En él, tras una evaluación medulosa de los procedimientos materializados en torno de la gestión de ex autoridades de la provincia y de Bodegas Giol se concluía señalando la existencia de "serias irregularidades" en el plan de construcción de vasijas vinarias destinadas a uso del establecimiento mencionado.

En su informe el Tribunal sostenía que "toda la operación vinculada al cambio del revestimiento de la vasija vinaria construida en tanques metálicos, ha sido ilegal, arbitraria, inconsulta, discrecional y contratada con una firma insolvente desde el punto de vista financiero y técnico, todo lo cual ha comprometido el patrimonio de Giol y de la Provincia".

En su acordada, el Tribunal de Cuentas señalaba que resultarían responsables de las anormalidades, en forma directa, el ex interventor de Giol, doctor Eduardo Pablo Setti; el ex asesor de la Intervención Federal, ingeniero René Alfredo Baümler; el jefe del departamento de ingeniería, ingeniero Francisco Janello; el síndico de Giol, contador Héctor Jofré y el gerente administrativo de la empresa, licenciado Oscar Ramón Gómez. En forma indirecta —según la misma resolución— serían responsables, el ex interventor federal en Mendoza, doctor Antonio Francisco Cafiero, y su ex ministro de Economía, licenciado Jorge Domínguez.

Algunas de las leyes en que se respalda ese documento son las que se detallan y transcriben parcialmente: Ley 1003, Art. 52º. "Si en el examen administrativo de las cuentas por el Tribunal se encontrase que se ha cometido alguno de los delitos previstos por el código o las leyes penales o se presumiera la existencia de ellos, el Tribunal, antes de entrar a conocer a fondo el asunto, comprobará sumariamente el hecho y, si resultasen suficientes presunciones, lo participará al fiscal de Estado para que éste deduzca las acciones que correspondan ante el juez competente contra sus autores y cómplices sin perjuicio de las providencias que adopte el Tribunal de acuerdo a las circunstancias".

Respecto a la acción del fiscal, la ley Nº 728 expresa en su Art. 10º: "El fiscal de Estado es parte legítima en todo asunto del Tribunal de Cuentas y los fallos de éste serán notificados en su despacho, debiendo deducir las acciones civiles o penales a que dieren lugar dentro del plazo fijado en el Art. 4º". Se debe aclarar que, conforme a este artículo, el 14 de enero de 1976, el fiscal de Estado fue notificado en la persona del subrogante legal, en su carácter de asesor de Gobierno interino. Como el plazo terminó el 14 de febrero en curso, antes de ese vencimiento —30 días— el fiscal de Estado deberá hacer la correspondiente denuncia.

Veamos, también, qué dice el Art. 4º citado: "La resolución administrativa que recaiga en los antecedentes respectivos será notificada en su despacho dentro de cinco días al fiscal de Estado. Si la resolución ha sido dictada con transgresión de la Constitución o la ley, corresponde al fiscal deducir el recurso correspondiente ante la Suprema Corte de Justicia, o la acción contencioso-administrativa en el perentorio término de treinta días continuos excluyendo el de la notificación".

El plazo está a punto de expirar y la expectativa pública en torno al futuro accionar del fiscal de Estado se mantiene tensa. Lógicamente esa tensión desaparecerá tan pronto se sepa lo que el alto funcionario, ajustándose a ley, adopte como providencias con respecto a lo que las circunstancias imponen.

La espera de quienes siguen atentamente este proceso, que ven su desarrollo con un tanto de especticismo, llega a las fechas claves. Pero la impaciencia tiene que dar paso a la razón; se debe aguardar hasta la sustanciación total del proceso para poder hacer afirmaciones categóricas en pro o en contra.

Mirtha Esther Prémoli
Club Ejérc. de los Andes

Mirian Manfredi Altava
Inca Sport Club

Elena Leonor Dromi
Subc. Munic. de Atletismo

Susana Lilian Salinas
Club I.C.L.A.

Tunuyán consagrará el sábado a su soberana vendimial 1976

TUNUYAN. — A la sucesora de Mirta Gil en el reinado vendimial de este departamento se elegirá y coronará el sábado, durante el transcurso de una fiesta que promete alcanzar ribetes de real jerarquía. Se desarrollará sobre el escenario construido en el campo de juego de Tunuyán Sport Club y la hora de iniciación está prevista para las 21.30. La fiesta girará en torno de un libreto preparado por Enrique Arnaldo Luján titulado "Presencia del Hombre Labriego".

Palco vendimial

El palco vendimial, que ha sido diseñado por Carlos Abel Cappi, consta de tres niveles: una plataforma de 25 metros por 14 metros y un escenario secundario de 18 x 5. En el primero se cumplirá el espectáculo artístico previo y en el segundo tomarán ubicación inicialmente, las candidatas para ocupar luego un sitial que se les ha reservado debajo del trono de la reina saliente. El frente del palco lo conforman tres toneles y sobre lo que será el fondo se han instalado cañerías transparentes por donde circulará agua colorante a modo de trasiego, una de las etapas del proceso de vinificación.

Esencialmente el libreto que se inicia con la ceremonia de bendición de los frutos, es "una exaltación al trabajo fecundo del hombre y la familia labriega que con tesón y esperanza labran en forma silenciosa la riqueza de Mendoza y del país". Las danzas estarán a cargo del ballet que dirige el profesor Plácido Lucero y el conjunto, cuya dirección ejerce Pablo R. Quiroga. Previamente será presentada la reina por 1975 señorita Mirta Gil y las candidatas.

Con anterioridad a la iniciación de la línea argumental se ofrecerá un variado show artístico. Actuarán el cantante centroamericano Rodolfo Cueto, el bandoneón de Rodríguez Dubland con el acompañamiento vocal de Juan C. Ortiz, la cantante chilena Elina Morga, el piano de Sergio González traerá melodías litoraleñas. Actuarán asimismo el dúa García-Reyes, Tito Barrientos y el conjunto local "Los Tonaderos". La danza en esta parte del espectáculo estará a cargo de la Escuela de Danzas de Intendencia Campo Los Andes que dirige el profesor Elio Mariano.

Las candidatas

Ocho candidatas que representan a otros tantos clubes e instituciones del departamento tomarán parte en la elección. Son ellas: Mirta Esther Prémoli, 16 años, 1.70 de estatura, ojos marrones representante del Club Ejército de los Andes; Adriana Páez, 16 años, 1.74, ojos verdes, estudiante, del Club Hinojosa Ruano; Elena Leonor Dromi, 17 años, ojos pardos, 1.60, estudiante que representará a la Subcomisión Municipal de Atletismo; Susana Lilian Salinas, 17 años, 1.65, ojos marrones, por el Club I.C.L.A.; Norma Esther Silva, 20 años, 1.74, ojos marrones, del Club Dardaes; Margarita Antonia Bustamante, 16 años, ojos negros, estudiante, representante del Club Deportivo Sarmiento; Paulina Trinidad Silva Purgues, 17 años, ojos verdes, 1.68, estudiante, de Tunuyán Sport Club y Mirian Nancy Manfredi Altava, 18 años, ojos verdes, 1.68 de estatura, bachiller técnico-agrario--enólogo y actualmente cursa el nivel terciario, de Inca Sport Club.

Norma Esther Silva
Club Dardaes

Margarita A. Bustamante
Club D. Sarmiento

Paulina Silva Purgues
Tunuyán Sport Club

Adriana Páez
Club Hinojosa Ruano

Cabe destacar que el departamento de Tunuyán ha logrado imponer, desde la iniciación de los festejos vendimiales en Mendoza, tres soberanas provinciales.

Las reinas anteriores son: Itala Negretti, 1936; Francisca Alós Sampal, 1937; Emilia Fernández, 1938; Hilda Ruiz, 1939; Asunción González, 1940; Juana Rosa Aveiro, 1941; María Di Paolis, 1942; Francisca Isabel Alós, 1943; Ana González, 1944; Carmen Ruiz, 1945; Yolanda Príncipe, 1946; Nélida Marsucci (reina provincial), 1947; Franca E. Ovejero, 1948; María Isabel Amieva, 1949; Olga Negretti, 1950; Gladys Arisio, 1951; María Isabel Fuentes, 1952; Teresa Castillo, 1953; Elena Méndez, 1954; Lidia Perancho, 1955; Felisa Araya 1957; Catalina Aurora Palermo, 1958; María Luisa Bustamante, 1960; Carmen Nelly Kocourek, 1961; Elsa Ruiz Aranda, 1962; Angela M. Fuerte, 1963; Mirta E. Acordino, 1964; Nieves Zenocratti, 1965; Marta Cristina Guiñazú, 1966; Mirta Eva Acordino (reina provincial), 1967; María Cristina Aciar, 1968; Silvia Ruth Crespo, 1969; María Angélica Furlán, 1970; Rita Esther Gómez, 1971; María Celeste Zenocratti, 1972; María Noemí Sebastianelli (reina provincial), 1973; Liliana Edith Bordoy, 1974 y Mirtha E. Gil, 1975.

Postergan la fiesta de la Capital

En la reunión de la Comisión Vendimia de la Municipalidad de la Capital celebrada ayer, fue aprobado el criterio de postergar una semana la elección de la reina y el espectáculo artístico, que en principio se había programado para el 28 del corriente.

La medida —se destacó— está vinculada con la postergación ya anunciada de la fiesta provincial, con el objeto de reducir así el lapso de inactividad a producirse desde la última celebración departamental hasta la fiesta central, de elección y coronación de la reina provincial de la Vendimia 1976.

De este modo —se afirma— la Municipalidad de la ciudad de Mendoza procura beneficiar a la masa turística que en esa oportunidad visita la provincia, con una continuidad de celebraciones que no haga decaer su expectativa.

Entidades de bien público

Rotary Club General Gutiérrez. — La habitual reunión semanal de socios tendrá lugar esta noche a las 22 en calle Uriburu 43. La información rotaria estará a cargo del comité respectivo y la charla de clasificación será ofrecida por el señor Alberto Tallei.

Rotary Club Mendoza Oeste. — En dependencias del Jóckey Club Mendoza se realizará esta noche a las 21.30, la acostumbrada reunión semanal de trabajo. En su transcurso se efectuará la preelección de autoridades para el período 1977-78. Además, el doctor R. Victoria tendrá a su cargo el minuto rotario y el señor Salomón Bonfil pronunciará la charla de clasificación.

Rotary Club Las Heras. — Hoy, a las 21.30, en calle Belgrano 525 Las Heras, la entidad llevará a cabo su habitual reunión cena semanal. El boletín estará a cargo del ingeniero Vicente Levrino, la charla de clasificación ha sido confiada al señor Juan Carlos Senatore; la difusión rotaria será dirigida por el señor Francisco Guillem y el informe de secretaría será brindado por su titular señor Mario Tosatti.

Rotary Club de Luján de Cuyo. — La entidad realizará hoy su reunión cena. Se cumplirá desde las 21.30, en el local de calle España 137, Luján. El señor Mario Thomas dará la charla de clasificación y el señor Jorge Cola ofrecerá el minuto rotario.

DGI verifica cumplimiento impositivo

La Regional Mendoza de la Dirección General Impositiva, ha emprendido una activa campaña de fiscalización domiciliaria para verificar principalmente —según informó la repartición— el cumplimiento dado por los responsables a sus obligaciones frente al impuesto a las Ganancias y Capitales y Patrimonio e Impuesto al Valor Agregado (IVA).

Esta campaña es coincidente con la acción que en tal sentido se desarrolla en la Capital Federal y en otros centros de concentración económica del país.

Sobre este particular la DGI ha recomendado tener la documentación al día (libros, anotaciones, copias de declaraciones juradas, boletas) en los respectivos domicilios de los responsables para evitar inconvenientes y pérdidas de tiempo.

La campaña de fiscalización se lleva a cabo con la intervención de todo el personal especializado disponible en las provincias de Mendoza, San Juan y San Luis, jurisdicción territorial de la regional local.

Preparan el escenario de la fiesta central

Informó la Intervención Federal en Mendoza, que han comenzado con ritmo intenso, los trabajos de preparación del escenario en que se desarrollará el espectáculo artístico central de la Fiesta de la Vendimia 76, los días 13 y 14 de marzo.

En el anfiteatro del Cerro de la Gloria y cerros aledaños, se cumple una rápida tarea, a fin de dejar en condiciones el lugar y construir los escenarios para el espectáculo artístico, que promete —se afirmó— alcanzar dimensión extraordinaria.

Cuadrillas de operarios realizan tareas de limpieza y acondicionamiento del anfiteatro, en tanto otras construyen la infraestructura necesaria para levantar los escenarios. También se han iniciado los trabajos preparatorios para la iluminación y efectos sonoros.

Citan a inscriptos para camarinistas

Las personas que se han inscripto para trabajar como camarinistas en el espectáculo central de la Vendimia, deben presentarse en la Dirección Provincial de Turismo, el 14 de febrero a las 9. En la oportunidad se realizará la selección de los postulantes.

Expropiarán terrenos para Energía Atómica

Por decreto-ley 348 la Intervención Federal declaró de utilidad pública y sujetos a expropiación, los terrenos ubicados en la zona de Sierra Pintada, departamento San Rafael.

Ese predio pertenece a la Sociedad Minera Industrial Agrícola, Ganadera Argentina y de la Sociedad Cartagena Agrícola, Ganadera y Comercial, sociedad en comandita por acciones, y fueron requeridos por la Comisión Nacional de Energía Atómica.

Los terrenos serán destinados para la construcción de caminos de acceso, tendido de líneas de alta tensión y el emplazamiento de las instalaciones industriales necesarias para el complejo de la Comisión de Energía Atómica, conforme a los lineamientos fijados por la política de energía nuclear establecida por el Gobierno de la Nación.

Postergan las elecciones en el justicialismo

El triunvirato interventor y reorganizador del Partido Justicialista de Mendoza resolvió ayer que tanto el plazo para la presentación de listas de candidatos como todos los otros términos del proceso electoral interno sean prorrogados hasta las fechas que oportunamente se darán a conocer. También el acto eleccionario fue diferido.

El lapso adicional acordado por las autoridades partidarias posibilitará que se arribe a entendimientos entre algunas de las listas, que tienden a unificarse de acuerdo con la propuesta que en términos generales lanzó recientemente la conducción de las 62 Organizaciones.

En ese marco de negociaciones se inscribe una reunión que se efectuó ayer entre dirigentes de la lista Verde-Línea Luján, de la Agrupación "17 de Octubre" que lidera el teniente coronel Farmache y del núcleo "Unidad y Acción" que encabezan Marchena y Baztán. En las deliberaciones tomaron parte asimismo representantes de las 62 Organizaciones, entre ellos Manuel Humberto López, quienes, según se afirmó, mantienen una actitud prescindente a fin de aportar a que se logre la unidad. Trascendió que las conversaciones para la unificación de estos sectores se encuentran muy avanzadas. No concurrieron ayer los núcleos que encabezan Aliberto Cesar (blancos) y Pedro Pettignano (azules).

Visitó a Lucero el titular de la Policía Federal

El delegado de la policía federal en Mendoza, comisario Oscar Finocchio, visitó ayer al interventor federal, general (RE) Pedro León Lucero, a quien presentó sus saludos.

Acompañaron al jefe policial el titular del área segunda de la institución, comisario inspector Julio Domingo Guidone y el secretario de esa área, subinspector Salvador Marino Soriano.

El comisario Finocchio asumió hace poco la jefatura de la policía federal en esta provincia.

En La Paz se realizará la Fiesta de la Vendimia el 28

LA PAZ. — Quedó constituida la comisión central de los festejos vendimiales en el departamento de La Paz y se han iniciado los trabajos en el escenario que estará ubicado en el estadio municipal.

En reunión celebrada en la Comuna, quedó integrada la comisión específica, de la siguiente forma: presidenta ejecutiva, Susana Vargas; secretario, Lenin Zugasti; prosecretario, Jorge Arnaldo Cortés; secretaria de actas, Edilia Noemí Torres; tesorero, Omar Alberto Baigorria; protesorero, Eduardo Elio Medina; vocales: Ricardo Ubieta y José Hipólito Emín, y los que se incorporen en representación de cada institución que presente candidatas al trono departamental.

Se destacó que personal municipal está en la tarea de realizar ampliaciones en el escenario vendimial hecho el año anterior. Se construye camarines y se prepara la infraestructura ornamental.

En la Capital

La Municipalidad de la Capital dio comienzo a la construcción del palco donde se desarrollará el espectáculo artístico y la elección de la reina de la Vendimia que representará a la ciudad de Mendoza.

El diseño del escenario —se destacó— responde plenamente al argumento del libreto. El palco se levanta en la plaza Independencia, sede habitual de este festejo.

Conforme a lo dispuesto el acto tendrá lugar el 28 de este mes y se desarrollará de acuerdo con el libreto elaborado por Eduardo Hualpa, quien además será el director del espectáculo artístico.

Inscripción de candidatas

Ya se ha iniciado además, la inscripción de candidatas para optar al trono vendimial de la Capital. Podrán anotar sus representantes todas las entidades sociales, culturales, deportivas, vecinales, clubes etc., con residencia en nuestra ciudad. Las jóvenes deberán tener un mínimo de 16 años de edad al día de la elección. Quien resulte elegida se hará acreedora a un premio de $ 15.000 en efectivo; la virreina recibirá $ 10.000; las cinco princesas, $ 5.000 cada una y $ 2.000 todas las restantes. El plazo para inscripción vencerá el 25 de este mes, a las 12.

Elecciones en distritos

Mientras tanto continúan las elecciones en distritos de algunos departamentos.

Las Heras ya tiene elegidas todas las representantes para optar al reinado departamental. Cuatro de las soberanas visitaron LOS ANDES. Ellas son: Silvia Teresa Aparicio, de Ciudad, 17 años, 1,62 m. de estatura, cabellos castaños claros y ojos celestes, trabaja en peluquería, practica natación, tenis y gusta de la lectura y de la música y Viviana Soraida Largo, de 17 años, que representa a Uspallata. Mide 1,65 m., tiene cabellos castaños oscuros, ojos marrones, cursará el cuarto año del bachillerato técnico y le agrada bailar y escuchar música.

Laura Lidia Olmezzano es la reina de La Cieneguita. Tiene 16 años, cabellos rubios, ojos pardos mide 1,62 m. es empleada mercantil y estudia arte decorativo. Su hobby es coleccionar muñecas. Las Cuevas eligió a Patricia Elena Corretto, de 18 años. Tiene los cabellos rubios, ojos pardos, mide 1,65 m. Cursa tercer año en la Escuela de Bellas Artes, practica esquí y natación.

Acompañaban a las jóvenes, el jefe de Deportes de la comuna, señor Oscar Moyano y familiares de las reinas.

En Maipú

En recientes reuniones danzantes, fueron consagradas las soberanas vendimiales de Fray Luis Beltrán y ciudad cabecera. Representa al primer distrito, Emma Inés Quevedo 15 años, 1,70 m., ojos verdes, cabello castaño claro y al segundo, María Rosa Mayorga, 17 años, 1,68 m., cabello castaño oscuro, ojos verdes.

En San Rafael

SAN RAFAEL. — Durante el pasado fin de semana fueron electas tres nuevas soberanas en distritos del departamento San Rafael, que participaran en la fiesta central a realizarse el 21.

En Cañada Seca resultó consagrada la señorita Mabel Angélica Suarez, rubia, de 17 años de edad, que sucede en el reinado del distrito a Nancy Mabel Hernández, actual reina departamental.

En El Nihuil, se llevó a cabo a partir de las 18 del sábado, una vía blanca por las principales calles del distrito, en la que desfilaron las seis candidatas al trono. Luego el obispo diocesano, monseñor León Kruk ofició una misa de campaña en cuya celebración procedió a la bendición de los frutos y finalmente, en un animado baile popular, se eligió a la señorita Juana Herminia Gutiérrez, morena de 17 años, soberana del distrito.

Por su parte en Villa Atuel, se cumplió en la noche del domingo una fiesta vendimial en la que se consagró a la señorita Gladys Bastías, de 20 años de edad, reina del distrito "bodeguero". También en el lugar, en las últimas horas de la tarde, se efectuó una vía blanca de las reinas y luego en horas de la noche, se desarrolló un baile popular que culminó con la elección y coronación de la nueva soberana.

Recorrido de la Vía Blanca

La Comisión Vendimia en común acuerdo con las autoridades policiales, ha dispuesto el recorrido que tendrá la Vía Blanca, a realizarse el 20 del corriente.

La partida será desde avenida Moreno por Hipólito Yrigoyen hasta Mitre. Seguirá por San Martín hasta Rivadavia, regresará por San Martín hasta Belgrano, llegando hasta la Municipalidad donde se producirá la desconcentración.

Invitación a delegados

La Dirección Municipal de Cultura citó a los delegados de las reinas de los distritos 25 de Mayo, Monte Comán, Real del Padre, para que presenten a la mayor brevedad a fin de completar aspectos pendientes con relación a la participación de las soberanas de esos distritos en la fiesta central.

Silvia Teresa Aparicio
Ciudad - Las Heras

Viviana Soraida Largo
Uspallata - Las Heras

Laura Lidia Olmezzano
La Cieneguita - Las Heras

Patricia Elena Corretto
Las Cuevas - Las Heras

Emma Inés Quevedo
F. L. Beltrán - Maipú

María Rosa Mayorga
Ciudad - Maipú

Se concretará la venta de doce millones de litros de vino a Rusia

Préstamo para consolidar la deuda de Giol

La Argentina venderá a Rusia 12.000.000 de litros de vino blanco escurrido. Giol está a punto de consolidar su deuda. Gestiones para la concesión de un préstamo por 350.000.000 de pesos ley que serán destinados a la compra de frutas y hortalizas y a su industrialización.

Estas fueron las tres novedades comentadas por el coronel Vicente Ramírez, interventor en Bodegas y Viñedos Giol a su llegada de Buenos Aires, ayer en la tarde. En un principio se anunció que la conferencia de prensa del coronel Ramírez se realizaría en el aeropuerto de El Plumerillo pero más tarde, la Dirección de Difusión informó que el coronel Ramírez vendría a la Casa de Gobierno y allí en compañía del interventor federal y del titular de la cartera de Economía daría a conocer el resultado de las gestiones realizadas en la Capital Federal.

La conferencia se realizó en el salón de acuerdos del cuarto piso de la Casa de Gobierno, contiguo al despacho del general Lucero

Durante la conferencia de prensa realizada a la llegada del interventor en Giol, en la Casa de Gobierno.

Récord absoluto

Sumando todas las exportaciones de vinos que se han realizado desde nuestro país al exterior no se llega a los 12.000.000 de litros que se acaban de vender a Rusia. Por eso el coronel Vicente Ramírez expresó que "esta venta constituye un récord absoluto en la historia de la vitivinicultura nacional.

"Participan en la operación Giol, CAVIC y Vinos Argentinos. Los envíos serán tres, cada uno de 4 millones de litros y se embarcarán en buques cisternas especiales que colocarán el producto en un puerto del Mar Negro. El primero de los envíos se hará en julio y los dos siguientes en agosto y setiembre de este año.

"El precio es el que propusimos nosotros y podemos decir que en dólares, representa un importante ingreso de divisas para nuestro país".

A esta altura de la conversación intervino el doctor Francisco Leiva Hita, titular de Economía que aclaró que como no se podían dar a conocer cifras, para tener una idea de lo que podía representar la venta a Rusia, el precio aceptado por los soviéticos es "levemente superior al precio que se paga por el litro de vino de traslado en el mercado local".

La deuda

Otra de las gestiones realizadas por el coronel Ramírez en Buenos Aires fue conseguir la autorización del Ministerio de Interior para que la Intervención Federal acepte un préstamo de la Nación por valor de 750.000.000 de pesos ley, es decir 75.000 millones de pesos de la antigua nominación.

"Este crédito, aunque ya estaba concedido desde el 30 de diciembre del año pasado, no podíamos obtenerlo porque faltaba el trámite formal de la autorización del Ministerio del Interior. La hemos conseguido.

"Con el monto resultante se pagará la terminación del operativo vasija vinaria realizado por Giol en toda la provincia; se comenzará el complejo de Junín y se cubrirán los mayores costos de la obra".

El general Lucero aclaró que "con ello podríamos decir que estamos a punto de consolidar la deuda de Giol. Digo que estamos a punto porque aún restan detalles que pulir. Pero lo grueso ya está hecho. Este es un préstamo que comenzamos a tramitar cuando yo ocupaba la intervención a Giol, el doctor Leiva Hita era uno de los principales asesores de la empresa y el coronel Ramírez era el secretario general. Hoy y debido a los cambios políticos que todos conocen, la culminación del trámite nos encuentra en otros cargos, pero lo importante fue que no descuidamos en ningún momento el tramite pertinente".

El coronel Ramírez también anunció que se habían iniciado las gestiones para conseguir un préstamo de 350 millones de pesos ley, para inversiones de carácter específico. Por ejemplo, se podrán comprar frutas y hortalizas e industrializarlas.

"El trámite está bien encaminado y los funcionarios nacionales han entendido la importancia que la concesión de este préstamo tiene para nuestra provincia y para una de sus principales industrias".

Entidades Diversas

Fundación del Doctor Serge Raynaud de la Ferriére. — El 17 de este mes comenzará el curso preparatorio correspondiente al ciclo lectivo 1976, en la Escuela Superior de Cosmobiología de la Universidad Internacional de la G.F.U. Los interesados en obtener mayor información deben dirigirse a avenida España 297, ciudad, teléfono 249070, de lunes a viernes.

Hoy darán por iniciado el año militar

La 8ª Brigada de Infantería de Montaña dará por iniciado hoy, el año militar 1976.

A ese efecto se realizará una formación esta tarde a las 19, en la Compañía de Comunicaciones de Montaña 8.

Directivos de la UCIM y representantes de las cámaras adheridas analizan la situación relativa al cese de actividades.

Activan la organización del paro empresario para el lunes

En la sede de la Unión Comercial e Industrial de Mendoza se realizó una reunión convocada por la comisión directiva de la entidad, con la participación de aproximadamente treinta cámaras adheridas para coordinar la instrumentación del cese de actividades dispuesto por la asamblea del martes en adhesión al paro resuelto por APEGE en el orden nacional para el lunes 16 del mes en curso

La reunión fue presidida por el vicepresidente en ejercicio de la presidencia de la UCIM, señor Julio César Bac a quien acompañará el directivo señor Raúl Mellan Salgado y el gerente, señor Bonsangüe.

En la oportunidad el señor Bac rindió un amplio informe de la labor desarrollada y de las medidas adoptadas para asegurar la efectividad del paro. Señaló que el movimiento del empresariado tiene objetivos a alcanzar que obligarán a seguir trabajando con mayor ahinco aún después del cese de actividades para obtener soluciones a los problemas de orden local que traban al empresariado industrial, comercial y de la producción. En tal sentido adelantó la posibilidad de que se promuevan asambleas periódicas para que los asociados tengan oportunidad de trasmitir sus inquietudes y preocupaciones a los efectos de darle un encauzamiento orgánico.

Respondiendo a consultas expresó que hoy mantendrá una comunicación telefónica con directivos de APEGE en Buenos Aires para conocer la decisión de algunos sectores empresarios, tales como la banca privada y cooperativa y los medios periodísticos adheridos a ADEPA. Asimismo se informó sobre los alcances y características que revestirá la campaña de esclarecimiento y difusión a emprenderse en las próximas horas para hacer conocer a la población y al empresariado en general las motivaciones de la actitud asumida y los propósitos que se persiguen.

Posteriormente usó de la palabra el señor Raúl Mellán Salgado, quien abordó distintos aspectos del problema y luego dio lectura a la resolución redactada por la comisión directiva y representantes de la asamblea de la UCIM efectuada el martes, en la que se fija la posición de la entidad frente a la problemática socio-económica que padece el país y la región.

Agotado el informe se generalizó un vivo cambio de ideas e impresiones, prevaleciendo un levantado ánimo de llevar adelante el movimiento como expresión rotunda —se dijo— de la voluntad del empresariado de luchar por revertir la situación. Luego se analizó la situación desde el punto de vista sectorial y de los problemas creados a algunas cámaras por las características de sus actividades. En tal sentido el representante de Agencias de Viaje expresó que la decisión de los empresarios era de acatar el paro pero manteniendo la atención en lo que respecta al turismo receptivo. También el representante de la Cámara de Hoteles, Bares y Confiterías expresó que la hotelería recibiría a los pasajeros pero que no prestaría servicio alguno.

En lo que respecta a los almaceneros informó el señor Bac que como la entidad que los agrupa pertenece a la Federación Económica de Mendoza, era preciso esperar una decisión de la misma, para lo cual su titular, señor Pérez Espín había viajado a Buenos Aires. Los industriales metalúrgicos ratificaron la decisión de parar aun cuando el resto de las entidades resolvieran dejar sin efecto la medida. También la Cámara de Industriales Gráficos manifestó su total acatamiento e informó de gestiones realizadas ante algunos sectores vinculados con la actividad. Los lácteos definirán hoy a más tardar la situación, una vez que tengan comunicación de lo resuelto en la zona productora litoralense.

Salvo estos casos que presentan algunas características especiales que demorarían algunas horas la decisión, todos los representantes de las cámaras ratificaron la resolución de acatar el paro y trabajar por su mayor efectividad. En ese orden de cosas se coincidió en que los directivos de las distintas cámaras realicen visitas a sus asociados para ofrecerles una amplia información de la situación.

La Confederación Económica

Cabe anotar que mientras la reunión de la UCIM con las cámaras se desarrollaba en la sede de calle Patricias Mendocinas, en el local de la Confederación Económica de Mendoza se realizaba un importante cónclave de los delegados de aquella entidad, con los directivos de la Confederación para tratar la realización del paro a nivel provincial. Según trascendió la Confederación Económica de Mendoza habría resuelto adherir al paro de actividades para el lunes, coincidentemente con la decisión de APEGE y de la UCIM y en tal sentido daría hoy una resolución.

Empresarios de Luján adhieren

La Cámara de Comercio, Industria y Producción de Luján resolvió en asamblea realizada el martes último, por unanimidad, adherir al cese de actividades dispuesto para el lunes 16 por la Asamblea Permanente de Entidades Gremiales Empresarias (APEGE).

La entidad se constituyó en el transcurso de la reunión, en asamblea permanente para analizar y resolver respecto de las alternativas que ofrezca el proceso de instrumentación del paro del empresariado.

Recomendación del gobierno a AUTAM

Ayer, en horas de la tarde, el ministro de Obras y Servicios Públicos, ingeniero Guillermo Lexow, citó a los integrantes de la comisión directiva de AUTAM.

El funcionario, acompañado por el subsecretario de Servicios Públicos, contador Carlos Abihagle y del asesor en materia de transporte, doctor Elso Baetti, manifestó la necesidad de que AUTAM mantuviera la prestación del servicio público, que en calidad de permisionarios les había otorgado el gobierno, ante la decisión del empresariado nacional de realizar un paro el lunes próximo.

Los dirigentes empresarios contestaron que la última palabra la iba a tener el plenario de afiliados que se realizará el viernes.

La CGT ante el paro empresario

Varias reuniones congregaron ayer a los dirigentes de la CGT Regional y de las 62 Organizaciones, en la sede de la central obrera, para analizar la situación que se plantea por la decisión empresaria de realizar un paro de actividades y los motivos que se esgrimen para ello.

El análisis se cumplió, según trascendió, a fin de elaborar un documento que se daría a conocer hoy o mañana, en el cual la CGT expresaría su repudio a la actitud empresaria y dispondría asimismo que el 16 —fecha señalada para el paro— los trabajadores de la provincia concurran normalmente a cumplir con sus tareas.

Autorizan aumentos en el precio del pan

La Intervención Federal en la provincia dispuso autorizar nuevos aumentos en el precio del pan. La resolución destaca que "se hace necesario autorizar un aumento provisorio que permita al sector seguir desenvolviéndose en sus actividades normales, hasta tanto se fijen en el orden nacional los niveles de precios definitivos y la provincia los adapte a la realidad local".

La parte resolutiva de la medida expresa:

"Artículo 1º. — Fíjanse los precios que a continuación se detallan para la venta al público de los distintos tipos de pan: Pan económico de una pieza (1.000 grs.) $ 13 el kg.; pan económico de dos piezas (500 grs.) $ 19; pan chico (hasta doce piezas en 1.000 grs.) $ 23; pan especial de más de 15 piezas en 1.000 grs., precio libre.

"Artículo 2º. — Los negocios de expendio de pan están obligados a tener existencias permanentes, de pan de un kilo y/o 500 grs. a los precios indicados. En caso de falta de pan de estos tamaños, deberán vender pan chico al precio del pan de una pieza.

"Artículo 3º. — El pan elaborado por particulares o establecimientos afines a la industria panadera con o sin agregados especiales (pizzerías, rotiserías, confiterías, etc.) deberá ajustarse a los precios y condiciones estipulados en la presente resolución.

"Artículo 4º. — Los precios detallados constituyen los límites máximos dentro de los cuales funcionará la libre competencia en todos los comercios expendedores de pan de la provincia a partir del 12 de febrero de 1976.

Políticas

Movimiento Nacional Justicialista

Comisión de ex legisladores, intendentes y funcionarios. — La mesa directiva de la comisión de ex legisladores, intendentes, concejales, funcionarios y dirigentes del Partido Peronista de Mendoza durante el período 1946-55, convocó para mañana a todos los adherentes de esta comisión. La reunión se llevará a cabo a las 19 en el local de calle Necochea 732, ciudad.

Agrupación "Lealtad a Isabel". Lista Azul. — En cumplimiento del artículo 99, inciso 99, del reglamento electoral interno del Partido Justicialista, que establece que cada lista deberá presentar un programa de acción partidaria, tendiente a ofrecer soluciones a los problemas sociales, económicos y financieros de la Provincia, la Agrupación "Lealtad a Isabel", dio a conocer su programa de acción. En lo que respecta a los problemas sociales señala, en primer término, que "no es sólo con bienes materiales como se solucionan las necesidades sociales, se satisfacen también con amor y con justicia, cumpliendo con la Verdad Nº 17". Finalmente destaca: "En esta área de las necesidades sociales, no dejaremos de poner el punto de gravedad en aquellas preocupaciones del General y de Evita que expresan en la Verdad Nº 12: "En la nueva Argentina los únicos privilegiados son los niños".

Educacionales

En lo que hace al programa en lo económico y financiero, el programa expresa, entre otros conceptos: "En cuanto a las medidas específicas, tanto en el orden económico como financiero, serán elaboradas para una gestión de gobierno eficiente, en armonía con los planes justicialistas de gobierno, respetando las pautas que estableciera el general Perón y las que permanentemente va expresando nuestra jefa natural y presidente de la República, Isabel Perón, tanto las referidas a períodos largos como coyunturales. Es preocupación en este ámbito, lograr de parte de los funcionarios y agentes del Estado una cuota de esfuerzo para hacer del aparato del Estado una herramienta útil y no un trabado sistema burocrático en el logro de los objetivos de la justicia social, independencia económica y soberanía política"".

Dirección Nacional de Educación del Adulto. - La delegación Mendoza comunicó al personal docente de su dependencia que a partir de hoy procederá a hacer efectivo el pago de sueldos correspondiente a enero, de acuerdo al siguiente detalle: Areas 1, 2, 5 y 6, en la sede de la delegación, hoy, mañana y el lunes, de 16 a 19,30; áreas 7, 8 y 10, ayer se efectuaron las transferencias; escuelas militares, se realizaron los correspondientes depósitos; centros educativos secundarios, percibirán sus haberes en la sede de la delegación, Rioja 922, primer piso, departamento 5.

Curso para jerarquía inspectiva. — La Facultad de Antropología Escolar comunicó a los directores inscriptos para el curso de apoyo destinado a quienes rendirán para la jerarquía inspectiva, que las clases comenzarán el 18 a las 18. Las inscripciones se reciben en la sede de la Facultad, Martínez de Rosas 829.

Liceo Agrícola "Domingo F. Sarmiento". — Los alumnos que deban rendir exámenes complementarios tienen que inscribirse entre el 16 y el 20 de 8 a 12.

ENET. Nº 1 Maipú. — Está a disposición de los interesados la lista de aspirantes a interinatos y suplencias del año 1976.

SUTE Godoy Cruz. — La delegada departamental del gremio, señora María Clara C. de Rosas, citó a todos los integrantes del Secretariado de Godoy Cruz a la reunión obligatoria que se realizará hoy, a partir de las 19, en la sede de Godoy Cruz 310, Ciudad.

Unión Cívica Radical

Comité de la Provincia. - Se resolvió por unanimidad postergar hasta el 6 de marzo inclusive la fecha de recepción de fichas de afiliados que ingresarán en el padrón a utilizarse en el próximo comicio interno. No obstante esta postergación, ayer comenzaron las tareas de elaboración del padrón provisorio. La resolución del comité, que preside el doctor Alberto Day, contó con el apoyo de los tres movimientos internos: Respeto Partidario, Renovación y Cambio y Línea Nacional.

Partido Demócrata

Comisión Pro Candidatura Amadeo Frúgoli. — En el Barrio Cancillier (frente a las piletas de Giol), calle "Cabernet", manzana I, casa 5, Maipú, se realizará hoy a partir de las 21 una reunión de afiliados en apoyo al doctor Amadeo Raúl Frúgoli. Concurrirán dirigentes y partidarios del departamento y miembros de la comisión promotora que propone al senador nacional Frúgoli, como presidente de la junta central del Partido Demócrata de Mendoza.

Juventud de Godoy Cruz. — Se realizó recientemente en este departamento una asamblea provincial de dirigentes y afiliados del Partido Demócrata, en la que participaron dirigentes de los centros de la juventud de los departamentos. Presidió la reunión la señora Beck de Peltier, Enrique Mangione ocupó la vicepresidencia, y María del Carmen Rein ofició de secretaria. La asamblea ratificó el apoyo al doctor Amadeo Frúgoli, como presidente de la junta central del Partido. Además, por unanimidad, se resolvió designar una comisión de cuatro personas para entrevistar a las autoridades del Centro Provincial, a los efectos de solicitar que en un plazo no mayor de 10 días convoque a una asamblea de afiliados de la juventud para tratar la modificación de la carta orgánica, cuyo proyecto fue aprobado en el primer Seminario Provincial organizado por el Centro de la Juventud de Godoy Cruz, y solicitar de las autoridades del órgano provincial un informe amplio sobre su actividad.

El Ing. Lexow dirige la palabra a los técnicos y empleados de la empresa.

El ministro de Obras visitó la empresa de trolebuses

El titular del Ministerio de Obras y Servicios Públicos, ingeniero Siegfred G. Lexow, visitó ayer los talleres y oficinas administrativas de la Empresa Provincial de Trolebuses. Fue acompañado por el subsecretario de Servicios Públicos, contador Carlos Abihaggle.

Los funcionarios fueron recibidos por el director de esa repartición, contador Américo Toledo, quien les informó sobre la actividad de esa empresa y los problemas suscitados por la falta de personal y de repuestos para los vehículos.

Por su parte, el ministro manifestó su satisfacción por el estado en que se encuentran los talleres y se disculpó por no poder realizar el almuerzo del día domingo próximo, en que se festeja el "día de la empresa de trolebuses", por no contar con los medios económicos necesarios para la concreción del agasajo, que "tan merecido —dijo— lo tienen sus empleados".

Posteriormente, le fue presentado un informe sobre la evolución de la empresa y advirtió los esfuerzos que se realizan por parte de su personal para superar los escollos económicos y técnicos que se presentan.

También fue informado de los problemas que origina la falta de monedas y que impide el buen desenvolvimiento del chofer que debe atender los requerimientos del público usuario. Solicitó a los choferes el máximo de paciencia y dedicación, así como apeló también a la buena voluntad de los pasajeros.

Finalmente, el ministro visitó los talleres, donde se fabrica el carbón que usa el arco voltaico que utilizan los motores de los trolebuses y que antes era importado desde Francia. Ahora, los técnicos utilizan los rezagos de Carbometal, lo que se traduce en una economía significativa. La empresa también fabrica —se informó— las bobinas, que anteriormente eran provistas por particulares a un precio elevado.

Se supo que una comisión viajará a la República de Chile para adquirir diversos materiales destinados a reparar los vehículos en desuso. El ingeniero Lexow se mostró satisfecho y señaló que las puertas del Ministerio estaban abiertas para empleados y mecánicos de la empresa.

SUPERATLETAS O MONSTRUOS?

El campeón de nuestra década es más joven, más alto y más vigoroso que sus antecesores. Pero corre peligro: el de transformarse en autómata, presionado por científicos y hasta por computadoras. Hasta donde llegará esa mal entendida "medicina del deporte". Júzguelo Ud. leyendo Selecciones de Febrero, la revista-libro.

Edicto de Notificación

Gobierno de la Intervención Federal en Mendoza

Ministerio de Bienestar Social

Instituto Provincial de la Vivienda

"Instituto Provincial de la Vivienda, notifica posibles interesados y a los herederos de la Sucesión de Alejandro Humar que por decreto 560/75 se ha declarado de utilidad pública y sujeta a expropiación, a que se refiere el artículo 49 de la Ley 1658, la fracción de terreno de (9) hectáreas aproximadamente, individualizadas como fracción "B" del inmueble de mayor superficie perteneciente a la Sucesión Alejandro Humar, ubicada en el Departamento Rivadavia, cuyos límites linderos figuran en la escritura inscripta en el Registro de la Propiedad bajo el número 1746 fs. 186 del Tomo 13 de Rivadavia. Expediente C-2410 M. B. Social Sub Promoción Social y Vivienda".

10|2|F|52682|16|2|A

Dieron el texto del decreto que acuerda un 18 o/o de aumento salarial

La Delegación del Ministerio de Trabajo de la Nación dio a conocer el texto completo del decreto Nº 350 del Poder Ejecutivo Nacional, por el cual se dispone la aplicación de un incremento del 18 % en los salarios de la actividad privada y de empresas estatales.

En los considerandos se mencionan disposiciones legales anteriores, por las cuales "corresponde efectuar un reajuste de las remuneraciones de los trabajadores" Se añade que "es objetivo fundamental de la política del Gobierno Nacional, mejorar el poder adquisitivo de los trabajadores y al mismo tiempo lograr una adecuada redistribución del ingreso nacional".

La parte resolutiva es la siguiente:

"Artículo 1º) Increméntase, a partir del 1º de enero de 1976, en un 18% las remuneraciones nominales que percibían al 31 de diciembre de 1975 los trabajadores que se desmpeñan en relación de dependencia en la actividad privada y en las empresas del Estado Nacional regidas por convenciones colectivas de trabajo o estatutos especiales, comprendidos en las disposiciones del Decreto 3.507/75. El aumento no podrá ser inferior a $ 1.500 mensuales. Salvo en los casos que resulte necesario para alcanzar el aumento mínimo establecido, el incremento dispuesto no deberá superar el 18%.

"Art. 2º) El porcentaje de aumento establecido por el artículo 1º del presente decreto, se calculará sobre las remuneraciones fijas que por todo concepto resultaran de convenciones colectivas de trabajo celebradas a partir del 1º de junio de 1975, sobre los montos de los reajustes de salarios efectuados con posterioridad a esa fecha y homologados por el Ministerio de Trabajo, y sobre el incremento salarial dispuesto por el Decreto 3.507/75, cualquiera fuere el carácter que revistieran los reajustes o fueren liquidados y abonados como sumas independientes.

"Art. 3º) Con intervención de las asociaciones profesionales de trabajadores con personería gremial podrán incorporarse a las escalas salariales básicas de las convenciones colectivas de trabajo celebradas a partir del 1º de junio de 1975, el incremento salarial dispuesto por el Decreto 3.507/75 y en su caso el aumento dispuesto por el artículo 1º de este decreto y las cantidades resultantes de los reajustes efectuados a los salarios establecidos en aquéllas.

"La incorporación citada en ningún caso determinará la recomposición de las escalas de las categorías salariales establecidas en las convenciones colectivvas de trabajo o estatutos especiales, aun cuando así pueda resultar por la aplicación de porcentuales, índices, coeficientes o por cualquier otra modalidad de cálculo previstos en aquellos instrumentos ni deberá originarse incrementos salariales al margen de los dispuestos por el presente decreto, cualquiera fuera la causa determinante de los mismos.

"Art. 4º) En los casos de remuneraciones constituidas por sueldo fijo o garantizado y comisiones o comisión solamente, el aumento previsto en el presente decreto se calculará únicamente sobre los salarios fijos y/o garantizados.

"Art. 5º) El incremento salarial dispuesto se sujetará a las normas que rigen el pago de sueldos y salarios, integrará los mismos a todos los efectos de la relación laboral, ya sea que ésta aparezca regulada por ley, convención colectiva de trabajo, acuerdo de partes o por disposición unilateral del empleador y se tendrá en cuenta cuando corresponda abonar beneficios fijados en función del salario".

En el siguiente artículo se faculta al Ministerio de Trabajo para dictar las normas que aseguren la adecuada aplicación del decreto y en el 7º se expresa: "El Ministerio de Economía de la Nación no admitirá como costo de las empresas, en el proceso de formación de los precios, ninguna incidencia por salarios mayor que la que resulta del aumento fijado por artículo 1º del presente decreto". Se dispone por último dar vista, oportunamente, al Congreso de la Nación.

Industriales metalúrgicos pararán el 16

La asamblea convocada por los directivos de la Asociación de Industriales Metalúrgicos de Mendoza, resolvió por unanimidad adherir al paro de actividades dispuesto para el 16 del mes en curso en mérito a las siguientes razones: el logro de un clima de orden, seguridad y moral y la vigencia de las instituciones republicanas; la contención del proceso inflacionario; la eliminación del déficit fiscal; el incremento de la productividad y la inversión productiva; la descentralización y el desarrollo económico del interior del país; el restablecimiento de la eficiencia laboral y la revisión de la Ley de Contrato de Trabajo; la aplicación de horarios que favorezcan el aumento de la producción; la vigencia de la imprescindible equidad en la aplicación de las leyes de trabajo; la disminución de la presión impositiva y la no reimplantación del impuesto a las actividades lucrativas; la no aplicación de la indexacción en el terreno crediticio, impositivo y previsional; la vigencia de una política crediticia adecuada y la defensa de la pequeña y mediana empresa

Falleció un profesional unido a Mendoza

A los cuarenta y cuatro años, ha fallecido en Madrid, España, el ingeniero agrónomo Félix Pedro Alonso Barrio, vinculado a nuestro medio por entrañables lazos de familia y amistad. Había nacido el ingeniero Alonso, el 23 de febrero de 1931, en Miranda de Ebro, provincia de Burgos, España.

Félix Pedro Alonso Barrio

En esta ciudad cursó estudios primarios y secundarios en el Colegio de los Sagrados Corazones. En 1951 con su familia se radicó en nuestro país y realizó los estudios superiores en la Universidad Nacional de Cuyo. Alumno destacado, obtuvo el título de ingeniero agrónomo con alto promedio en 1958.

Cabe señalar que en el transcurso de su carrera fue designado ayudante de la Cátedra de Horticultura y Genética en la Facultad de Ciencias Agrarias y que en 1956 ocupó el cargo de ayudante técnico especializado en agricultura en el Ministerio de Economía, Obras Públicas y Riego de la Provincia.

En el año de su graduación y de su matrimonio con Norma López de Medina, 1958, acepto ejercer su profesión en una importante empresa argentina que en 1959 lo designó para fundar y dirigir una granja experimental en Escobar, provincia de Buenos Aires. Con igual fin fue trasladado a Córdoba y por último a un cargo de responsabilidad en la Capital Federal, donde paralelamente dictó clases en la Asociación Argentina de Avicultura. En 1967 fue promovido a una función similar en España.

Tras su desaparición temprana podemos decir que ha muerto con la serenidad y valentía del que apoya su existencia en los principios imperecederos de una vida hondamente cristiana, rodeado de la solicitud y el afecto de la familia y numerosas amistades, circunstancias que se evidenciaron en el sepelio de sus restos efectuado en Madrid.

Incrementan el monto de caja en el Casino

El Poder Ejecutivo dispuso incrementar el "fondo fijo para banca de caja público" del Casino de Mendoza, en la suma de $ 1.700.000.

La medida ha sido adoptada de acuerdo a lo solicitado por la institución, que dispuso retener en la tesorería la suma mencionada en calidad de reserva para el pago de fichas al público. El monto será entregado a la caja público del casino como refuerzo, en caso de que el movimiento del día lo requiera.

De acuerdo con esta disposición, la caja poseerá ahora un capital total de $ 2.500.000, destinado al pago de fichas al público, ya que los apostadores movían fondos superiores a los 800.000 pesos con que contaba la caja.

ARCO S.A.

OFERTAS FIN DE SEMANA

QUESO CUARTIROLO — Cremoso y sostenido, el Kg. ..... $ 52,00
QUESO FUNDIDO — 1ra. calidad, pieza 1 Kg., c|uno .... $ 73,00
ANCHOAS EN SAL — Envasado 1976, de 1.500 Grs., c/uno ... $ 88,00
QUESO DE POSTRE — Marca de prestigio, c|uno ..... $ 89,00
SALAME y SALAMINES — Picado fino y grueso, el Kg. ..... $ 72,00

VENTAS POR MAYOR

SALCHICHON c/Jamón — Por medio o entero, el Kg. ..... $ 49,00
MORTADELA CILINDRO — Extra fina, pieza 2 Kg., el Kg. ..... $ 39,50

HORARIO 8.30 a 12.30 y 16.30 a 20.30
SABADO: 8.30 a 12.30.

MAGIC

R. E. de SAN MARTIN 1957 TELEF. 252932 - MZA

122|F|45138|12|2

LICEO MILITAR "GRAL. ESPEJO"

Pantalones y Camisas
HAGA SU RESERVA
LA CASA DEL PANTALON
San Juan Esq. San Luis ◆ Mendoza
12|2|F|45044|12|2

EN EL MERCADO DE CAPITALES UNA BUENA INVERSION DEPENDE DE UNA CORRECTA ORIENTACION

UTILICE NUESTROS SERVICIOS REFERENTES A:

- Colocación de Capitales
- Compra-venta de Títulos Públicos y Acciones
- Administración de Cartera de Valores Mobiliarios
  - Custodia
  - Cobro de dividendo y amortizaciones
  - Suscripciones
- Asesoramiento financiero y bursátil
- Nuevas emisiones mobiliarias
- Pago de suscripciones y dividendos

FEIGIN COMPAÑIA FINANCIERA S.A.
Miembro del Consorcio Colocador de Emisiones Nacionales Internas.
Agente Extrabursátil
MENDOZA: ESPEJO 217 - TEL. 50110

UNIVERSIDAD DE MENDOZA
FACULTAD DE INGENIERIA EN ELECTRONICA Y ELECTRICIDAD

CURSO PREUNIVERSITARIO
19 de Febrero al 20 de Marzo de 1976

Se encuentra abierta la inscripción para el Tercer Curso Preuniversitario, con el objeto de incorporar alumnos regulares al Primer Año de Estudios, durante el ciclo lectivo 1976.

INFORMES
En la Secretaría de la Facultad - Diagonal Dag Hammarskjold 750, Ciudad. Teléfono 244872 - MENDOZA, y en horario de:
Lunes a viernes: 16.— a 20.— hs.
Sábados: 9.— a 12.30 hs.

8|2|F|52335|15|2|A

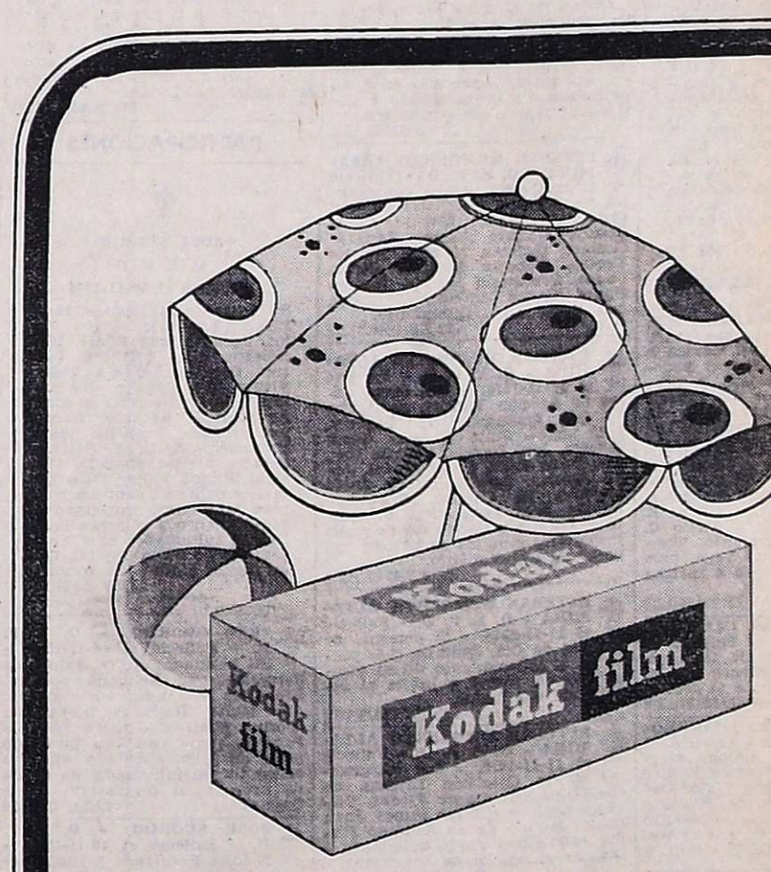

Retenga el color de su verano.

Kodak

LORETI Y CIA.
TRADICIONAL DISTINCION Y ECONOMIA EN SERVICIOS FUNEBRES
SAN MARTIN 571 - Tel. 292219 - MENDOZA
DEPOSITO: ALBERDI 330 - Tel. 214407

AVISOS FUNEBRES

SEPELIOS

✝ **LUCIA SCANDURRA VDA. DE BARBERA**
Q. E. P. D.
Falleció el 11-II-76.
C. A. S. R. y B. P.

Sus hijos: José y Alfredo Barbera; sus hijas políticas: América Coll y Nilda Faccini; sus nietos: Lucía, Consuelo, Oscar, Rubén y Miriam; su nieto político: Antonio Gómez; sus futuros nietos políticos; Cristina Rodríguez y Adolfo Radal; su bisnieto: Pablito; su hermano: Miguel Scandurra; su hermana política: Emilia Carrizo, sobrinos y demás familiares, participan su fallecimiento e invitan al sepelio de sus restos al cementerio de Maipú. Casa mortuoria Carril Gómez 290, Gral. Gutiérrez. Servicio Cochería Timonieri, Calderón y López, Maipú.
12|2|F|45200|12|2

✝ **LUCIA SCANDURRA VIUDA DE BARBERA** - Q. E. P. D. - Falleció el 11-II-1976. - Sus hijos: José, Jacoba, Simón, Salvador, Juana, María, Yolanda y Lidia y sus respectivas familias, participan con pesar su fallecimiento e invitan al sepelio de sus restos.
12|2|F|42463|12|2

✝ **LUCIA SCANDURRA VIUDA DE BARBERA** - Q. E. P. D. - Falleció el 11-II-1976. - Salvador Barbera y flia., participan el fallecimiento de su tía e invitan al sepelio de sus restos.
12|2|F|42463|12|2

✝ **LUCIA SCANDURRA Vda. DE BARBERA.** - Q.E.P.D. - Falleció el 11-II-1976. - Adolfo Rodríguez, su esposa, Ana Scandurra de Rodríguez y Flia., participan con profundo dolor el fallecimiento de su querida tía e invitan al sepelio de sus restos.
12|2|F|42467|12|2

✝ **LUCIA SCANDURRA DE BARBERA.** - Q.E.P.D. - Falleció el 11-II-1976. - Alberto F. Herlein y flia. participan con profundo dolor su fallecimiento e invitan al sepelio, hoy a las 18.30 al cementerio de Maipú.
12|2|C|317|12|2

✝ **LUCIA SCANDURRA VIUDA DE BARBERA** - Q. E. P. D. - Falleció el 11-II-1976. - Luis Sabino y sra., participan su fallecimiento e invitan al sepelio de sus restos.
12|2|F|42463|12|2

✝ **LUCIA SCANDURRA VIUDA DE BARBERA** - Q. E. P. D. - Falleció el 11-II-1976. - Benito Fernández, y flia., participan con pesar su fallecimiento y ruegan una oración a su memoria.

✝ **LUCIA SCANDURRA VIUDA DE BARBERA** - Q. E. P. D. - Falleció el 11-II-1976. - Adolfo Ignacio Fernández y flia., participan su fallecimiento e invitan al sepelio de sus restos.
12|2|F|42463|12|2

✝ **LUCIA SCANDURRA VIUDA DE BARBERA** - Q. E. P. D. - Falleció el 11-II-1976. - Laboratorios Fernández S. A., participa su fallecimiento e invita al sepelio de sus restos.
12|2|F|42463|12|2

✝ **LUCIA SCANDURRA VIUDA DE BARBERA** - Q. E. P. D. - Falleció el 11-II-1976. - Edgardo Videla y flia., participan con hondo pesar su fallecimiento y ruegan una plegaria en su memoria y ruegan una plegaria en su memoria.
12|2|F|42463|12|2

✝ **LUCIA SCANDURRA VIUDA DE BARBERA** - Q. E. P. D. - Falleció el 11-II-1976. - Los amigos del Centro de Peluqueros de Maipú: Juan y Angel Pepe, José Zisa, Federico Baho, Antonio Marchesi, Mario Cirillo, José Dinatale, Oscar Simón, Perico Velázquez, Pedro Leiva, Bruno Puebla, Hugo Méndez, Luis Castro y Juan Díaz, participan su fallecimiento e invitan al sepelio de sus restos.
122|F|42463|12|2

✝
JOSE FLORENCIO GIACOBONE
Q. E. P. D.
Falleció el 11-II-1976
C.A.S.R. y B.P.

Su esposa: Paulina Domínguez de Giacobone; sus hijos: Teresa, Andrés, Juana, Lucy y Cristina; hijos políticos: Orestes A. Bruzzone, María Licari, José Lajer, Jorge De Loma y Héctor C. Echwarz; nietos: María del Carmen y Susana Bruzzone, José, Marisa, Sergio y Laurita Giacobone, Mauricio Lajer, Facundo y Denise De Loma y Ana Julia Echwarz; primos, sobrinos y demás familiares, participan con pesar su fallecimiento e invitan al sepelio de sus restos, hoy a las 11 hs. en el cementerio de Rivadavia. Casa mortuoria: Calle Constitución 140, Rivadavia. - Servicio: Empresa Ferreyra.
12|2|F|42464|12|2

✝ **JOSE FLORENCIO GIACOBONE.** - Q.E.P.D. - Falleció el 11-II-1976. - C.A.S.R. y B.P. Su querido primo Bautista Pérez Pelle y flia., Genaro Cacace y flia., Luis Suárez y flia. y Federico Humberto Fraccaro y flia., participan con pesar su fallecimiento e invitan al sepelio de sus restos.
12|2|F|42465|12|2

✝ **JOSE FLORENCIO GIACOBONE.** - Q. E. P. D. - Falleció el 11-II-1976. - Sus ex compañeros de trabajo, Estación Rivadavia, Ferrocarril San Martín: Carlos E. Díaz, Carlos R. Vega, Justo C. Sáez, Héctor N. Sarmiento, Toribio Becerra y Paulino Vega, participan su fallecimiento e invitan al sepelio de sus restos.
12|2F|42454|12|2

✝ **JOSE FLORENCIO GIACOBONE.** - Q. E. P. D. - Falleció el 11-II-1976. - Familia Galeano, participa el fallecimiento de su vecino y amigo e invita al sepelio de sus restos.
12|2F|42454|12|2

✝ **JOSE FLORENCIO GIACOBONE.** - Q. E. P. D. - Falleció el 11-II-1976. - Sus amigos: Martín Peltier y Flia., Vicente Peltier y Flia., Santiago Facet, Víctor Debandi y Flia. y Rufino Pérez y Flia., participan su fallecimiento e invitan al sepelio de sus restos.
12|2F|42454|12|2

✝ **JOSE FLORENCIO GIACOBONE.** - Q. E. P. D. - Falleció el 11-II-1976. - Sus vecinos y amigos, familias de: Ana María P. de Galeano, Elsa de Cotumaccio, Clementina López, Orestes Foransari, Fermín Pereira, José Runno, José Narracci, Teresa de Domínguez, Juan Carlos González, Orlando Carretero, José Barbara, Ricardo Morales, Anita López, Orlando Guidolín, Santos Polenta, Juan Carlos Ayora, Yolanda de Carrasco, Pedro Musri, Juan Stipech, Francisco Penisi, Benito Sena, Enrique Arboit, Daniel Rosso, José Ruffulo, Agustín Cano, Rubén González, Mario Catalano, Máximo Uano, Nélida Ojeda, Juana Fernández, Chilotti, Carlos Montaldi, Florinda Lancelotti de Paladini y Enrique Fernández, participan su fallecimiento e invitan al sepelio de sus restos.
12|2F|42454|12|2

✝ **JOSE FLORENCIO GIACOBONE.** - Q. E. P. D. - Falleció el 11-II-1976. - El grupo de amigos: Domingo Lazzarini, Bruferio Lazarini, Eriberto Lazarini, Segundo Lazarini, Roberto Maranesi, Ernesto Maranesi, Edmundo Funes, Germán Uano, Jesús Lucero, András Cardama, Miguel Soto, Baldomero González, Enrique Zamora y Aquiles Concatti, participan su fallecimiento e invitan al sepelio de sus restos.
12|2F|42454|12|2

✝ **JOSE FLORENCIO GIACOBONE.** - Q.E.P.D. - Falleció el 11-II-1976. - Ramona de Ríos y Flia., participan el fallecimiento de su vecino y amigo e invitan al sepelio de sus restos.
12|2F|42454|12|2

✝ **JOSE FLORENCIO GIACOBONE.** - Q. E. P. D. - Falleció el 11-II-1976. - Andrés Cardama y Flia. y Pedro Sosa y Flia., participan el fallecimiento de su gran amigo e invitan al sepelio de sus restos.
12|2F|42454|12|2

✝ **JOSE FLORENCIO GIACOBONE.** - Q.E.P.D. - Falleció el 11-II-1976. - C.A.S.R. y B.P. Francisco José Anta y Aníbal Quintana y sus respectivas flias., participan con profundo pesar el fallecimiento de su apreciado amigo y vecino e invitan al sepelio de sus restos.
12|2|F|42465|12|2

✝ **JOSE FLORENCIO GIACOBONE.** - Q.E.P.D. - Falleció el 11-II-1976. - C.A.S.R. y B.P. Emilia González Vda. de Maranesi e hijos, participan con profundo dolor el fallecimiento de su dilecto amigo e invitan al sepelio de sus restos.
12|2|F|42465|12|2

✝ **JOSE FLORENCIO GIACOBONE.** - Q.E.P.D. - Falleció el 11-II-1976. - C.A.S.R. y B.P. Salvador Barbera y flia., participan el fallecimiento de su tía e invitan al sepelio de sus restos.
12|2|F|42466|12|2

✝ **JOSE FLORENCIO GIACOBONE.** - Q.E.P.D. - Falleció el 11-II-1976. - C.A.S.R. y B.P. Víctor Mikan y flia., participan con profundo dolor el fallecimiento de su amigo e invitan al sepelio de sus restos.
12|2|C|449|12|2

✝
ESTEBAN HUMBERTO ALTAMIRA
Q. E. P. D.
Falleció el 11-II-1976.

Su esposa: María Rebueltas; sus hijos: Mary, Sergio, Raquel su futuro hijo político, Hugo; sus padres: Sixto Velásquez y Pascua Funes; su madre política: Antonia Lobato Vda. de Rebueltas; hermanos, hnos. políticos, sobrinos, primos y demás familiares participan su fallecimiento e invitan al sepelio de sus restos al cementerio de Maipú, hoy a las 19 hs. Casa mortuoria: Angel Godoy 444 Maipú. Servicio Cochería Timonieri, Calderón y López. Maipú.
12|2|F|42461|12|2

✝ **ESTEBAN HUMBERTO ALTAMIRA** - Q. E. P. D. - Falleció el 11-II-1976. - Sus hermanos políticos: Angelino, Isabel, Francisca, José, Lidia, Gloria, Alejandro Sarrustia, Luis Viziole, Francisco Bermejo, Margarita Moreno, Hilario Peralta, sobrinos, primos, participan con profundo dolor su fallecimiento e invitan al sepelio de sus restos.
12|2|F|42462|12|2

✝ **ESTEBAN HUMBERTO ALTAMIRA** - Q. E. P. D. - Falleció el 11-II-1976. - Alejandro Sarrufia, Isabel R. Sarrufia, sobrinos y sobrinos políticos participan el falecimiento de su hermano político y tío e invitan al sepelio de sus restos.
12|2|F|42462|12|2

✝ **ESTEBAN HUMBERTO ALTAMIRA** - Q. E. P. D. - Falleció el 11-II-1976. - Sindicato del Personal de Industrias Químicas y Petroquímicas de Mendoza participa su fallecimiento e invita al sepelio de sus restos.
12|2|F|42462|12|2

✝ **ESTEBAN HUMBERTO ALTAMIRA** - Q. E. P. D. - Falleció el 11-II-1976. - Sus compañeros y amigos de Sección Tartárica de Cía. Química: Aldo Cortez, Félix Alaniz, Arturo Castro, Juan Funes, Sigfredo Guzmán, Alberto Ozán, Ramón Soria, Ignacio Ferramola y sus respectivas familias participan su fallecimiento e invitan al sepelio de sus restos.
12|2|F|42462|12|2

✝ **ESTEBAN HUMBERTO ALTAMIRA** - Q. E. P. D. - Falleció el 11-II-1976. - Sus compañeros de Sección Destilería de Cía. Química: Manuel Merino, Oscar Godoy, Manuel Baena, Eduardo Gosetto, Germán Moreno, Nicolás Castro, Roberto Medina, Carlos Ponce, Prudencio Davida, Ramón Funes, Carlos Morales, participan con pesar su fallecimiento.
12|2|F|42462|12|2

✝ **ESTEBAN HUMBERTO ALTAMIRA** - Q. E. P. D. - Falleció el 11-II-1976. - Los compañeros de Sección Fábrica de Aceite de Cía. Química: Ing. Cabrera, José López, Julio Grenón, Oscar Riveros, José Davida, Vicente Ibáñez, Jesús Jofré, Oscar Fredes, Julio Arrieta, Serafín Funes, Justo Moyano, R. Carrizo, Prudencio Davida, José Fernández, V. Quiroga, Cofano y Carlos Ponce y sus respectivas familias participan con pesar su fallecimiento.
12|2|F|42462|12|2

✝ **ESTEBAN HUMBERTO ALTAMIRA** - Q. E. P. D. - Falleció el 11-II-1976. - El personal de Fábrica de Cía. Química S.A. participa el fallecimiento de su compañero de tareas e invita al sepelio de sus restos.
12|2|F|42462|12|2

✝ **ESTEBAN HUMBERTO ALTAMIRA** - Q. E. P. D. - Falleció el 11-II-1976. - Los integrantes de la Comisión Interna de Cía. Química: Oscar Fredes, Salvador Leonforte, Juan Funes Juan Carlos Peña y Oscar Rolando Fredes, participan su fallecimiento e invitan al sepelio de sus restos.
12|2|F|42462|12|2

✝ **ESTEBAN HUMBERTO ALTAMIRA** - Q. E. P. D. - Falleció el 11-II-1976. - Francisco L. Bermejo, su esposa, hijos, hijos políticos y demás familiares participan su fallecimiento e invitan al sepelio de sus restos.
12|2|F|42462|12|2

✝ **JOSEFA RODRIGUEZ DE RODRIGUEZ.** - Q. E. P. D. - Falleció el 11 - II - 1976. - C.A.S.R. y B.P. - Su desconsolado esposo: Antonio Rodríguez Cuello; hijas: Lucía y Beatriz; hijos políticos: Miguel García, Angel Hernández; hermanos: Deogracias, Concepción Rodríguez; hermanos políticos: Nélida García y Oscar Cappele; nietas, Miryam, Viviana, Marisel y Mónica, sobrinos y demás deudos participan su fallecimiento e invitan al sepelio hoy a las 19, en el cementerio de Godoy Cruz. Casa mortuoria: Beltrán 1040. Godoy Cruz. Servicio Casa Flores.
12|2|C|344|12|2

✝ **JOSEFA RODRIGUEZ DE RODRIGUEZ.** - Q. E. P. D. - Falleció el 11 - II - 1976. - C.A.S.R. y B.P. - El Servicio de Alimentación del Hospital Central participa con dolor el fallecimiento de la señora madre de su compañera de tareas, señora Lucía R. de García, e invita al sepelio de sus restos.
12|2|C|455|12|2

✝ **MARTIN LUCERO**
Q.E.P.D.
Falleció el 11 - II - 1976.

Su esposa: María Antonia Lucero de Lucero; sus hijos: Luis y Josesito Lucero; su hijo político: Justo Vonkunoki; Hnos. Néstor y Ernesto Reta y Flia., Hno. político: Ramón Lucero y Clementina Correa de Lucero; primos, sobrinos, nietos y demás familiares participan con pesar su fallecimiento e invitan al sepelio de sus restos, hoy a las 16.30 horas en el cementerio de Buen Orden. Casa mortuoria: Calle Bonnano s/n. Chapanay San Martín. Servicio Cochería Millo.
12|2|F|42452|12|2

✝ **MARIANO FARIAS** - Q. E. P. D. - Falleció el 11-II-1976. - C.A.S.R. y B.P. - Sus hijos Pedro, Vitalina, Nicolás, Mario, Dora, Lidia, Esther y José; hijos políticos Marta, Leonor, Lina, Eliana, Enrique, Quique, Manuel y Amílcar; hermana Angélica (a), tíos, primoos, sobrinos, nietos, bisnietos y demás deudos, participan su fallecimiento e invitan al sepelio hoy a las 11 en el cementerio de Guaymallén. Casa de duelo: Río Pilcomayo s|n, A-3, Barrio Capilla del Rosario, Villa Nueva. Servicio: Casa Flores, Villa Nueva, Bochín Hnos.
12|2|F|42457|12|2

✝ **MARIANO FARIAS** - Q.E.P.D. Falleció el 11-II-1976 - C.A.S.R. y B.P. - Simón Arturo Rivadero y Flia., participan con pesar el fallecimiento del padre de sus dilectos amigos y compañeros señores Nicolás, Pedro, José y Mario Farías e invitan al sepelio de sus restos.
12|2|F|42456|12|2

✝ **MARIANO FARIAS** - Q.E.P.D. Falleció el 11-II-1976 - Jefe y personal de la Empresa Nacional de Correos y Telégrafos oficina Villa Hipódromo, participan con profundo pesar el fallecimiento del señor padre de su compañero de tareas, Mario Anastasio Farías.
12|2|C|452|12|2

✝ **ALEJO CARMEN GALDAME** - Q.E.P.D. - Falleció el 11-II-76 Sus hermanos Alejandrino, Wenceslao, Lastenia, cuñada y sobrinos participan su fallecimiento e invitan al sepelio de sus restos hoy a las 11 horas.
12|2|C|457|12|2

✝ **ALEJO CARMEN GALDAME** - Q.E.P.D. - Falleció el 12-II-76 Sus sobrinos Blanca Braconi de Spera, Nicolás Spera, Humberto Braconi y Sra., Dante Braconi y Sra., Valentina Braconi, Gregorio Monte y sobrinos nietos participan su fallecimiento con profundo dolor e invitan al sepelio de sus restos hoy a las 11 horas en el cementerio de la Capital. Casa mortuoria: Guido 2351, Las Heras, Plumerillo.
12|2|C|456|12|2

✝ **JOSE LORENZO ZABALETA.** - QE.P.D. - Falleció el 11-II-76. - C.A.S.R. y B.P. - Su desconsolada esposa: Prudencia Rosa Castilla de Zabaleta; su hija: Graciela; hermanos (ausentes); hermanos políticos: Eduardo, María, José, Leonor y Elisa Castilla Baneta, Rosendo Diego, Leonor De Cara, Antonio Calderone, ios, primos, sobrinos, y demás deudos, participan su fallecimiento e invitan al sepelio, hoy a las 10 hs., en el cementerio de Godoy Cruz. Casa de duelo. Lavalle 1342. Godoy Cruz. Servicio: Casa Flores.
12|2|C|450|12|2

✝ **JOSE ZABALETA.** - Q.E.P.D. - Falleció el 11-II-76. - Juan Antonio Laguna y Flia., Gerardo Villegas y Sra., Narciso Villegas y Flia., participan con pesar el fallecimiento de su vecino e invitan al sepelio de sus restos.
12|2|C|387|12|2

✝ **MARIA ALEJANDRA SCALONA.** - Q.E.P.D. - Falleció el 10 - II - 1976. - Personal de Finca Rubino, participa con profundo dolor el fallecimiento de la hijita de su amigo y que sus restos fueron inhumados ayer.
12|2|F|42453|12|2

✝ **RESTITUTO CUELLO GUEVARA** - Q.E.P.D. - Falleció el 11-II-1976 - C.A.S.R. y B.P. - Sus hijos: Norberto, Juana, Restituto, Clorinda, Ana, Juan Carlos, Fidelina, y Aurora; hijos políticos María Luisa Romero, Lucía Oro, Maximiliano Suares, Aída Astorga, Ramón Espejo, y José Bustamante; hermanos Ernesto Cuello; hermanos políticos, tíos, primos, sobrinos, nietos, bisnietos y demás deudos participan su fallecimiento e invitan al sepelio de sus restos que se efectuará hoy jueves a las 10 hs. en el cementerio de Luján. Casa mortuoria: calle Arturo Funes s|n., Ugarteche. Servicio Cochería Alarcón, Luján, Alvear 140, Luján.
12|2|F|42450|12|2

✝ **AMALIA VILLOLDO VDA. DE RODRIGUEZ** - Q.E.P.D. - Falleció el 11-II-1976 - Sus hijos: Roberto, Cipriano, Roque, Dolores Rodríguez; hermanos: Nicasio Villoldo; hijos políticos Lucio Salguero, Antonio Martínez, Marta Ramos, nietos Marta, Mónica, Betty, David, María Rodríguez, Antonio, Felipe, y Laura Salguero participan con pesar su fallecimiento e invitan a acompañar sus restos al cementerio de Luján hoy jueves a las 10 hs. Casa de duelo: Juan José Paso s|n., Carrodilla, Luján. Servicio Cochería Municipal de Luján.
12|2|F|42451|12|2

PARTICIPACIONES

✝
JOSE SCORDO
Q. E. P. D.
Falleció el 10-II-1976

Su desconsolada esposa, María Elena Lara; hijos: Juan Carlos, José Antonio (Titi), Raúl Alberto; hijas políticas: Cristina Capello, Zenobia Videla; futura hija política, Nancy D'Angelo; madre política María Agustina P. de Lara; hermanos: Angela, Josefina, María, Francisco, Anita y Salvador Scordo; nietos: Marcelo, Cristian, Silvina y José Luis; hermanos políticos, sobrinos y demás familiares, participan su fallecimiento y que sus restos fueron inhumados ayer en el cementerio de la Capital. Casa de duelo: Maipú 139, Ciudad.
12|2|F|45144|12|2

✝ **JOSE SCORDO.** - Q. E .P. D. - Falleció el 10-II-1976. - Su hermana: Anita Scordo de Fernández; su hermano político. Francisco Fernández; sus sobrinas: Ana María, Rosita y Norma; su sobrino político: Jorge Eduardo Pereyra, participan con profundo pesar su fallecimiento y que sus restos fueron inhumados en el día de ayer en el cementerio de la Capital.
12|2|C|422|12|2

✝ **JOSE SCORDO.** - Q. E .P. D. - Falleció el 10-II-1976. - Nicolás Rodríguez y flia., participan con pesar su fallecimiento y que sus restos fueron inhumados en el día de ayer.
12|2|F|45208|12|2

✝ **JOSE SCORDO.** - Q. E .P. D. - Falleció el 10-II-1976. - Osvaldo Inchauspe y flia., participan con profundo dolor su fallecimiento y que sus restos fueron inhumados en el día de ayer en el cementerio de la Capital.
12|2|C|404|12|2

✝ **JOSE SCORDO.** - Q. E .P. D. - Falleció el 10-II-1976. - Fatuzo y Iannizzotto S. A. participa el fallecimiento del amigo y cliente y que sus restos fueron inhumados en el día de ayer.
12|2|C|382|12|2

✝ **JOSE SCORDO.** - Q.E.P.D. - Falleció el 10-II-1976. - Nazareno y Armando Masetto y familias, participan el fallecimiento del padre de su dilecto amigo José Antonio (Titi), y que sus restos fueron inhumados en el día de ayer.
12|2|C|322|12|2

✝ **JOSE SCORDO.** - Q. E. P. D. - Falleció el 10-II-1976. - Antonio Poch y Flia., Luis Alejandro Riartes y Flia., Pierina de García, Carmen de Riartes y Flia., Nicolás Ardito y Flia., participan con dolor su fallecimiento y que sus restos fueron inhumados en el cementerio de la Capital.
12|2|C|448|12|2

✝ **JOSE SCORDO.** - Q.E.P.D. - Falleció el 10 - II - 1976. - Personal Directivo, Docente y Administrativo de la Escuela B. T. 3 de La Consulta, participa el fallecimiento del padre de su compañero de tareas Juan Carlos Scordo y que sus restos fueron inhumados en el día de ayer.
12|2|F|42458|12|2

✝ **JOSE SCORDO.** - Q.E.P.D. - Falleció el 10 - II - 1976. - Walter, Ruaida, Huda, Teresa, Chola, Gladys, Cristina, Joaquín y Pepa, participan con pesar el fallecimiento del padre de su amigo Juan Carlos Scordo y que sus restos fueron inhumados en el día de ayer.
12|2|F|42456|12|2

✝ **ROSA REI DE ALCARAZ.** - Q.E.P.D. - Falleció el 10-II-1976. - Su hermana Enriqueta R. de Rodríguez; su hermano político: Bernado Rodríguez; sus sobrinos: Yolanda R. de Zangheri, Enrique Rodríguez, Oscar Zangheri y sus sobrinos nietos: Jorge y Alicia Zangheri, participan con profundo pesar su fallecimiento y que sus restos fueron inhumados en el cementerio de la Capital.
12|2|C|312|12|2

✝ **ROSA REI DE ALCARAZ.** - Q.E.P.D. - Falleció el 10-II-1976. - Su hermana política: Consuelo Pego Vda. de Rei e hijos, participan con profundo dolor su fallecimiento, y que sus restos fueron inhumados en el día de ayer.
12|2|C|309|12|2

✝ **ROSA REY DE ALCARAZ.** - Q.E.P.D. - Falleció el 10-II-1976. - Jefe y personal Oficina Correos de Godoy Cruz (Mza.), participan con profundo dolor el fallecimiento de la madre del compañero de trabajo José Pedro Alcaraz y que sus restos fueron inhumados ayer.
122|C|451|12|2

✝ **ROSA REY DE ALCARAZ.** - Q.E.P.D. - Falleció el 10-II-1976. - Los compañeros de trabajo del Barrio Municipal de su hijo Enrique Alcaraz, participan su fallecimiento.
12|2|C|446|12|2

✝ **ROSA REY DE ALCARAZ.** - Q.E.P.D. - Falleció el 10-II-1976. - Los compañeros de trabajo de su hijo Enrique del Barrio Alimentación, participan su fallecimiento
12|2|C|447|12|2

✝ **ROSA REY DE ALCARAZ.** - Q.E.P.D. - Falleció el 10-II-1976. - Sus vecinos y amigos, familias Vanelli, Juárez, Corvalán, A. Giaccaglia, A. D. Giaccaglia, Pippi, Cascio, Frafuglia, Zalazar, Fragapane, Putelli, Gagliardini, Da Vía, Ferreyra, Arias, Marcheck, A. Tello, Cantaloube, Moreno, A. Vizcaya, E. Carrasco, Ríos, Miranda, Ruggero, Santos, Villalobos, E. González, Oros, E. Quirolo, J. Verge, F. Robert y Neo, participan con profundo dolor su fallecimiento.
12|2|C|433|12|2

✝ **ROSA Mc'CORMACK Vda. DE NOVOA.** - Q.E.P.D. - Falleció en Córdoba el 11-II-1976. - Sus hijos: Ignacio J. Chionetti y Matilde Novoa de Chionetti; sus nietos: Mario, Cristina, Claudio y Flavia, participan su fallecimiento y que sus restos serán inhumados en el cementerio de Bell Ville, Córdoba.
12|2|C|419|12|2

✝ **ROSA Mc'CORMACK Vda. DE NOVOA.** - Q.E.P.D. - Falleció en Córdoba el 11-II-1976. - Américo Chionetti y Adela Caluori de Chionetti, participan su fallecimiento y que sus restos serán inhumados en el cementerio de Bell Ville, Córdoba.
12|2|C|418|12|2

✝ **ROSA Mc'CORMACK Vda. DE NOVOA.** - Q.E.P.D. - Falleció en Córdoba el 11-II-1976. - Sara Intrevado de Del Favero, participa el fallecimiento de la madre de sus primos y que sus restos serán inhumados en el cementerio de Bell Ville, Córdoba.
12|2|C|417|12|2

✝ **ROSA Mc'CORMACK Vda. DE NOVOA.** - Q.E.P.D. - Falleció en Córdoba el 11-II-1976. - Bodega y Viñedos Andrés Comsia SAICA, participa el fallecimiento de la madre política de su vicepresidente, Dr. Ignacio J. Chionetti y que sus restos serán inhumados en el cementerio de Bell Ville, Córdoba.
12|2|C|416|12|2

✝ **ROSA Mc'CORMACK Vda. DE NOVOA.** - Q.E.P.D. - Falleció en Córdoba el 11-II-1976. - Domingo Grangetto y Flia., participan su fallecimiento y que sus restos serán inhumados en el cementerio de Bell Ville, Córdoba.
12|2|C|415|12|2

✝ **REYNALDO NOE ARCE.** - Q.E.P.D. - Falleció el 10-II-76. - Sus desconsolados hermanos Celmira Arce de Gibbs, Alejandro, Maximiliano, Enrique e Hilda Arce de Moya; sus hermanas políticas Blanca Lorca de Arce y Martha Arce de Arce; sobrinos, sobrinos nietos y demás deudos, participan su fallecimiento y que sus restos fueron inhumados ayer, en el cementerio de Paso de los Libres (Corrientes).
12|2|C|298|12|2

✝ **REYNALDO ARCE.** - Q.E.P.D. Falleció en Paso de Los Libres el 10-II-76. - El personal de Aerolíneas Argentinas, Sucursal Mendoza, participa el fallecimiento del hermano político de su compañera de trabajo señora Blanca Lorca de Arce.
12|2|C|414|12|2

✝ **VICTOR H. BALMACEDA.** - Q.E.P.D. - Falleció el 11-II-76. Su esposa: Rosa de Balmaceda; sus hijos: Nolberto, Yolanda, Jorge, Domingo, José y Juan; sus hijos políticos: Raúl Santamaría, Estela García e Isabel Rosales y demás familiares, participan su fallecimiento y que sus restos fueron inhumados ayer a las 18 hs. en el cementerio de la Capital.
11|2|C|236|237|12|2|AD

✝ **ANA MARIA VICENTE DE LAMOR.** - Q.E.P.D. - Falleció el 10-II-1976. - Daniel Enrique Poblet Palero y Sra., participan en nombre de sus padres ausentes, Jorge Enrique Poblet Arenas y Sra. y en el suyo propio, su fallecimiento y que sus restos fueron inhumados ayer.
12|2|C|339|12|2

✝ **JUAN PEREZ MARTIN.** - Q.E.P.D. - Falleció el 10-II-76 - C.A.S.R. y B.P. - Su desconsolada esposa: Hortensia Martín de Pérez; hijas: Irma y Zulma; hijo político: doctor Manuel Alvarez; madre política: Ana de Martín; hermanos: Pilar, Enrique, José, Elías; hermanos políticos: Irma Martín, María González, Ambrosio Quagliarello; nieta: Eliana Alvarez; futuro hijo político: Bruno Benedetti, tíos, primos, sobrinos, y demás deudos, participan su fallecimiento y que sus restos fueron inhumados en el cementerio de Godoy Cruz. Casa de duelo: Remedios Escalada de San Martín 2377, Ciudad. Servicio: Casa Flores.
12|2|C|450|12|2

✝ **JUAN PEREZ MARTIN.** - Q.E.P.D. - Falleció el 10-II-76. - Su hermano, Enrique Pérez y María Irma Martín; sobrinos: Ana María, María Cristina y Enrique Omar Pérez; sobrinos políticos: Osvaldo Amarú, Orlando Achimón y Maicelo, Gustavo, Gabriela y Natalia Amarú; Mauricio y Rubén Achimón, Leonardo y Balbina Pérez, participan con hondo pesar su fallecimiento.
12|2|C|441|12|2

✝ **JUAN PEREZ MARTIN.** - Q.E.P.D. - Falleció el 10-II-76. - Sus sobrinos: Beto y Lita, participan con profundo pesar su fallecimiento y que sus restos fueron inhumados ayer.
12|2|C|314|12|2

✝ **JUAN PEREZ MARTIN.** - Q.E.P.D. - Falleció el 10-II-76. - Ramón Caram, María E. Martín Ortega de Caram, y sus hijos: Mirta Alicia, Alberto y Eugenio Merino, participan con hondo pesar el fallecimiento de su querido hermano y tío político, respectivamente.
12|2|C|443|12|2

✝ **JUAN PEREZ MARTIN.** - Q.E.P.D. - Falleció el 10-II-76. - Carmen M. de Leal, María de Pinaso, Hugo Leal y Nélida Forcone de Leal, Bella Leal de De Monte, Gino De Monte, Gerardo y Aldo De Monte, Hugo, Adriana y Raúl Leal, participan con profundo dolor el fallecimiento de su hermano político y tío, cuyos restos fueron inhumados ayer.
12|2|C|444|12|2

✝ **JUAN PEREZ MARTIN.** - Q.E.P.D. - Falleció el 10-II-76. - Eduardo Martín y Sra. Hilda Barbini de Martín, participan su fallecimiento y que sus restos fueron inhumados en el día de ayer en el cementerio de Godoy Cruz.
12|2|C|436|12|2

✝ **JUAN PEREZ MARTIN.** - Q.E.P.D. - Falleció el 10-II-76. - Las familias de Orlando Quagliarella, Federico Vera, Miguel Parisi, participan con profundo pesar el fallecimiento del hermano de su hermana política, Pilar, y que sus restos fueron inhumados en el día de ayer.
12|2|F|42449|12|2

✝ **JUAN PEREZ MARTIN.** - Q.E.P.D. - Falleció el 10-II-76. - Adolfo Martín y Flia., con hondo pesar participan el fallecimiento de su hermano político y cuyos restos fueron inhumados en el día de ayer en el cementerio de Godoy Cruz.
12|2|C|342|12|2

✝ **JUAN PEREZ MARTIN.** - Q.E.P.D. - Falleció el 10-II-76. - El personal de Perfumería Dan Lin, participa el fallecimiento del hermano político de su principal, señor Adolfo Martín y que sus restos fueron inhumados en el día de ayer.
12|2|C|343|12|2

✝ **JUAN PEREZ.** - Q. E. P. D. - Falleció el 10-II-76. - Beatriz, Escudero, Ana María Armoa, Susana González, Marta Castro, José C. Torres, Juan Regalado, participan el fallecimiento del esposo de su compañera de trabajo y que sus restos fueron inhumados en el día de ayer.
12|2|C|406|12|2

✝ **JUAN PEREZ MARTIN.** - Q.E.P.D. - Falleció el 10-II-76. - Bruno G. Benedetti y Flia., Carlos D. Coria y Flia., Carlos Rodríguez y Sra., Oscar Balza y Flia., participan con profundo dolor su fallecimiento.
12|2|C|453|12|2

✝ **MARIA MIGUELES Vda. de LOPEZ.** - Q.E.P.D. - Falleció el 10-II-1076. - Departamento de Suministros, Tesorería y Compras de Carbometal S. A., señores: Hugo Alberto Miguel, Juan Antonio Moyano, José Mora, Jorge Olivano, Mauricio Mastrodonato, Jaime García, Vicente Navas, Franoisco Quiroga, Vicente Nesci, Enrique Sánchez y Oscar Videla, participan el fallecimiento de la madre del señor Víctor López y que sus restos fueron inhumados ayer en el Cementerio de la Capital
12|2|F|45087|12|2

✝ **MARIA MIGUELES DE LOPEZ.** - Q. E. P. D. - Falleció el 10 - II - 1976. - Lisandro César Salas, Irma María Sabez de Salas y sus hijos, participan con pesar su fallecimiento y que sus restos fueron inhumados ayer.
12|2|C|442|12|2

✝ **CARMEN ZAMBRANO Vda. DE LOPEZ.** - Q.E.P.D. - Falleció el 10-II-1976. - La Mutual del Sindicato de la Alimentación participa con hondo pesar el fallecimiento de la madre de su presidente, Sr. Carlos Edgardo López, y que sus restos fueron inhumados ayer.
12|2|C|439|12|2

✝ **MARIA A .CECCACCI DE MIRASOL-** - Q.E.P.D. - Falleció el 10-II-76. - C.A.S.R. y B.P. - Su desconsolado esposo: Vicente Mirasol; hijos: Julio José, Pedro Pablo, Adelina Teresa y Oscar Luis; hijas políticas: Clarisa Agüero, Marcela Grussi; hermanos: Emilia, Vicente (ausente), Eufemia y José; hermanos políticos: Nicolás, Rosa, Agapito, Juan, Francisco y Ana Mirasol, nieta; Viviana, tíos, primos, sobrinos y demás deudos participan su fallecimiento y que sus restos fueron inhumados en el cementerio de G. Cruz. Casa de duelo: García 1399, G. Cruz. Servicio. casa Flores.
12|2|C|450|12|2

✝ **MARIA A .CECCACCI DE MIRASOL-** - Q.E.P.D. - Falleció el 10-II-76. - C.A.S.R. y B.P. - Hermanos y hermanos políticos: Nicolás, Juan, Claudio, Francisco, Ana y Rosa Mirasol, Santina Giacovi, Ana Silva, Juana Zalazar, Concepción de Mirasol y Andrés Mondati, participan con profundo dolor su fallecimiento y que sus restos fueron inhumados en el cementerio de Godoy Cruz.
12|2|C|450|12|2

✝ **MARIA ANELA C. DE MIRASOL.** - Q.E.P.D. - Falleció el 10-II-1976. - El secretario general de la Provincia de la agrupación "17 de Octubre" del Partido Justicialista, teniente coronel (RE), don Horacio Farmache, participa con profundo pesar el fallecimiento de la madre de su dilecto amigo y compañero Julio Mirasol, y que sus restos fueron inhumados en el día de ayer.
12|2|C|412|12|2

✝ **MARIA ANELA C. DE MIRASOL.** - Q.E.P.D. - Falleció el 10-II-76. - La agrupación "17 de Octubre" del Partido Justicialista de la Provincia, participa con gran pesar el fallecimiento de la madre del compañero Julio Mirasol y que sus restos fueron inhumados en el día de ayer.
12|2|C|412|12|2

✝ **MARIA ANELA C. DE MIRASOL.** - Q.E.P.D. - Falleció el 10-II-76. - Escribanos: Juan Remo Puebla y Carlos A. Serra y demás miembros de la escribanía Puebla, participan con dolor el fallecimiento de la sra. madre de sus colaboradores directos, Pedro y Oscar Mirasol y ruegan una oración en su memoria.
12|2|C|377|12|2

✝ **MARIA A .

Renunció el comisionado municipal de Las Heras

Se opuso al nombramiento de un cuerpo de asesores que habría sido ordenado por la Intervención

LAS HERAS. — Ha renunciado con carácter indeclinable, el comisionado municipal, coronel (RE) Antonio Báez Sciesa, renuncia que ha sido aceptada por la Intervención Federal, desconociéndose quién será su remplazante.

Según trascendidos de fuentes generalmente bien informadas, la actitud del coronel Báez Sciesa tiene origen en la designación de cinco asesores a quienes se les asignó un sueldo de aproximadamente $ 880.000 moneda nacional.

Los acontecimientos desencadenantes del alejamiento del coronel Báez Sciesa se habrían desarrollado de la siguiente manera: la Intervención Federal dispuso el nombramiento de asesores municipales y ante esta orden, el comisionado nombró tres personas representativas del quehacer departamental, pero al enterarse que debía pagar esos sueldos, dejó sin efecto los nombramientos, en mérito a que las arcas de la Comuna, no se encuentran en condiciones de abonarlos. Como contrapartida a esta situación —según las fuentes— la Intervención Federal procedió al nombramiento de cinco asesores con igual sueldo y que debe pagarlos la Comuna. Ante esta situación, el comisionado elevó su renuncia, la que como se deja dicho, ha sido aceptada. La incorporación de estas personas estaba prevista para el lunes pasado, pero fue diferida en razón del alejamiento del funcionario.

Algunas opiniones

Sobre el problema entrevistamos a diversos dirigentes de entidades de bien público, que fueron coincidentes en el rechazo de la asesoría que se quiere implantar. Se nos dijo, por ejemplo, que los asesores inmediatos e idóneos del comisionado son el secretario de Hacienda y Administración en lo que hace a la parte administrativa; el secretario de Obras Públicas y Privadas en la parte específica y el asesor letrado en lo jurídico, además de los directores de las diversas dependencias municipales.

"Si bien es cierto que no existe Concejo Deliberante, ese cuerpo deliberativo —expresaba un vecino— está suplantado por el Consejo de Entidades Vecinales que agrupa a las entidades representantes de todos los barrios y distritos y cuyos integrantes presentan periódicamente sus problemas y las posibles soluciones y lo hacen ad-honorem". "Además —se indicó— existe la Cámara de Comerciantes, Industriales, Profesionales y Agropecuarios (CIPA) que en un dinámico accionar, no sólo asesora, sino que participa activamente en la solución del problema a nivel nacional, provincial y municipal".

Por otra parte, los contribuyentes entrevistados se preguntaban: "¿qué función cumplirán esas cinco personas que en una estimación aproximada de $ 4.400.000 moneda nacional mensuales, suma que se podría destinar a aumentar la mano de obra tan necesaria en la limpieza de cunetas, bacheo de calzadas, etc.?"

Cabe señalar que si se produce el alejamiento del comisionado, la situación no parece sencilla de resolver, por cuanto en poco tiempo, el departamento asistió a cambios de jefes comunales en tres oportunidades desde el 25 de mayo de 1973 y con el que se avecina sería el cuarto.

"Estos cambios de conducción —opinó un comerciante— paralizan al departamento: cada funcionario que asume produce la renovación de colaboradores inmediatos, excepción hecha del coronel Báez Sciesa, se modifican los planes, se establecen otras prioridades, se paralizan importantes obras, con el consecuente gastos innecesario de fondos; son incrementadas las inversiones en obras públicas como consecuencia del alza incontenida en los costos de materiales. Si todo ello perjudica sensiblemente al erario municipal, el contribuyente, que se encuentra pagando obras por el sistema "cuenta de terceros", con la paralización de referencia, también sufre el impacto inflacionario y cada día encuentra más remota la posibilidad de contar con servicios, como la pavimentación de calles. El vecino viene pagando desde hace años un "fondo de pavimentación"; cuando le toca el turno tiene un justiprecio la obra, pero los cambios y recambios demoran obstensiblemente la ejecución de los trabajos que cuando se pretenden iniciar, cuestan, el doble o el triple".

En estos momentos la Comuna se encuentra acéfala; el comisionado no toma determinaciones a la espera de su reemplazante.

Para conocer la opinión personal del comisionado renunciante, lo entrevistamos. El coronel Báez Sciesa no abrió juicio sobre lo expuesto precedentemente, se limitó a informarnos que su renuncia era "motivada por asuntos de carácter personal". Añadió solamente que en el poco tiempo que llevaba al frente del municipio, se había formado un concepto muy favorable de la población y tanto él como su familia sentían una especial predisposición de ánimo hacia el departamento.

También se alejaría el de Guaymallén

No solamente el comisionado municipal en Las Heras habría presentado su renuncia, como lo consignamos en crónica aparte. Igual actitud y por similares motivos habría adoptado el titular de la comuna de Guaymallén, señor Matías Ramírez. Según trascendió ayer en esferas del Poder Ejecutivo provincial, ambos comisionados hicieron llegar en dimisión al interventor federal el lunes pasado y aún no se habría resuelto al respecto.

Como en el caso de Las Heras, la intendencia de Guaymallén no acordaría con el criterio de la Intervención Federal en el sentido de nombrar un grupo especial de asesores rentados para el gobierno municipal.

Cierran un puente de la ruta 40

El Departamento de Tránsito de la Municipalidad de Luján, cerrará hoy entre las 20.30 y las 22 el paso por el puente carretero sobre el río Mendoza —puente viejo— y el sábado desde las 20 hasta la madrugada, con motivo de los festejos vendimiales de Carrousel y espectáculo de elección y coronación de la reina departamental.

CRONICA POLICIAL

Revelaron detalles sobre allanamientos y capturas

Habrían frustrado supuesto copamiento del penal. Identificación de los asesinos del cabo Cuello

Estarían identificados los tres autores del asesinato del cabo Alberto Rubén Cuello, ocurrido en diciembre último mientras cubría guardia en la seccional Primera, y se habrían secuestrado mapas y material planificado para un supuesto copamiento de la Penitenciaría Provincial con la finalidad de lograr una fuga masiva de las personas que se encuentran detenidas en averiguación de delitos subversivos, según una fuente responsable. Si bien esta última versión no fue confirmada oficialmente —en algunos medios se observaron dudas sobre la factibilidad de éxito del eventual intento extremista— el vocero consultado dio detalles de la documentación encontrada en un departamento del Barrio de Prensa.

Por otro lado, se identificó por lo menos a 3 de los arrestados en los procedimientos antiguerrilleros de la madrugada del martes, uno de los cuales es sindicado como autor material de los disparos que acabaron con la vida del cabo Cuello.

Entre tanto, en medios gubernamentales se dijo que la pareja capturada en la finca de Granaderos 23, de capital, ha sido identificada como Silvina Ontiveros y Fernando Roulé, ambos empleados en el Ministerio de Obras y Servicios Públicos de la Intervención Federal en Mendoza. Se afirma que en ese domicilio se halló un mimeógrafo automático y material subversivo en general. Roulé se desempeña en la Dirección de Arquitectura y Planeamiento mientras que su compañera cumple funciones administrativas en el quinto piso de la Casa de Gobierno.

El caso Rabanal

Otro de los detenidos identificados es Daniel Rabanal, argentino, de 26 años, con domicilio en Almafuerte 864, de la Capital Federal, hijo de un primo de Francisco Rabanal, dirigente radical y ex intendente de la Municipalidad de la Ciudad de Buenos Aires.

Según las versiones de las fuentes consultadas, Rabanal fue detenido el viernes último alrededor de las 21.30 por efectivos del Cuerpo Motorizado y Vigilancia. Se añadió que todo había comenzado cuando poco después de las 21, un joven corrió en procura de un automóvil patrullero que en esos momentos transponía Martín Zapata y Tiburcio Benegas. El desconocido les informó a sus ocupantes que había visto el automóvil Fiat 128 que le robaron a su suegra hace varios meses, el que era conducido por un individuo joven.

Así fue arrestado Rabanal, que conducía el Fiat, el que en un primer momento habría manifestado que "lo robo para devolverlo después", pero más tarde habría relatado circunstancias y episodios que iniciaron la pesquisa en busca de la célula extremista que fue desbaratada.

Asesinato de Cuello

La misma fuente dijo que los tres asesinos del cabo Cuello están identificados y que uno de ellos permanece prófugo.

El vocero identificó a uno de los arrestados —al que adjudicó el rol de autor material de los disparos con una carabina automática calibre 7,62— y señaló que "posiblemente se conozcan hoy los detalles de cómo los guerrilleros organizaron el crimen, cómo y donde cambiaron de automóvil y sobre la fuga". Destacó asimismo que uno de los imputados "dio un pormenorizado informe sobre el homicidio y delató a sus cómplices". sindicándolo como pieza importante de la organización sediciosa declarada ilegal en segundo término, en "donde ocupa el grado de oficial".

En cuanto a los atentados con bombas contra 4 policías, ocurridos en los últimos días, nuestro informante añadió que "también han sido aclarados", sin ofrecer otros pormenores sobre el tema.

¿Copamiento del penal?

Llamo la atención, dentro del cúmulo de novedades desprendidas de los procedimientos llevados a cabo por el personal de la Policía de Mendoza, la versión sobre el hallazgo de "descripción del penal, detalles sobre su estructura y funcionamiento, pasillos, cambios de guardias, salidas y entradas y prolija planimetría", que, según el vocero consultado, "fue encontrado hábilmente disimulado en el hueco tapacortina del departamento "H" del segundo piso, de uno de los monoblocks del Barrio de Prensa".

Se añadió que toda esa documentación sobre el funcionamiento de la seguridad del establecimiento carcelario, en donde actualmente se aloja —en dos pabellones— a más de 100 personas en averiguación de actividades subversivas, "estaba escrita en papeles chicos, con letra muy chiquita, lo mismo que los planos, estimándose que se estaba preparando desde hace varios meses un copamiento del presidio a fin de liberar masivamente a los presos mencionados".

El vocero destacó que "no cabe ninguna duda que los planos y la descripción del penal fue realizada por personas de adentro del establecimiento y que afuera se preparaba el operativo de rescate". Se trata —concluyó— de un estudio de 5 meses muy preciso y minucioso.

Por otro lado, en medios vinculados también con la seguridad, se indicó "que un intento extremista de esa magnitud está condenado al fracaso por diversas razones, pero fundamentalmente porque el edificio está rodeado de cuarteles del Ejército". El vocero dijo que "había que analizar del mismo modo, que un operativo de tanta importancia debía ser asumido por más de 100 guerrilleros, los que debían operar por la única entrada y salida que tiene el penal, llegar dificultosamente hasta los pabellones luego de sortear guardias internas, rejas, portones con candados, lo que llevaría mucho tiempo demasiado para poder salir sin ser abatidos por las fuerzas militares y policiales que a esa altura de los acontecimientos ya deben estar en acción". También afirmó que no "se debía olvidar que primero que todo había que vencer una guardia carcelaria y los centinelas ubicados en las distintas barricadas".

Granadas y armas

Las fuentes consultadas no identificaron a la pareja que habitaba el departamento del Barrio de Prensa pero se descartó totalmente que fuera un periodista. "Allí fueron encontradas también granadas de mano, armas largas y material bibliográfico", agregó. La pareja, que se ausentó de la vivienda hace una semana había dejado los muebles y efectos personales, por lo que se sospecha que su ausencia era pasajera.

Por otra parte, se indicó que la casa en donde habitaba la pareja que se resistió a tiros —y que hirió gravemente al agente Hernández Guerra— había sido alquilada con la garantía de un dirigente del ex Partido Auténtico de Mendoza, pero "que no se ha pedido hasta ahora su captura".

Sobre el estado del agente Hernández Guerra, se manifestó que su estado es estacionario, dentro de la gravedad que presenta, y que en la noche del martes se le extrajo uno de los riñones en una segunda intervención quirúrgica. Como hemos informado, el funcionario policial tiene 4 perforaciones de intestino delgado, fractura de costillas e impactos también de bala en un brazo.

Niños trasladados

Por otro lado, se indicó que los cinco niños —hijos de los detenidos— de entre 15 días y 2 años y medio de edad, los que en un primer momento habían sido llevados a la guardería policial recientemente inaugurada, fueron trasladados a otra dependencia de la repartición según autorización del juez interviniente en la causa, de acuerdo a un comunicado policial.

Las criaturas —indicó una fuente— se encuentran convenientemente atendidas.

Descarriló un tren carguero en San Rafael

SAN RAFAEL. — Un descarrilamiento de un grupo de vagones de un tren de carga se registró poco después del mediodía del martes, en inmediades de la estación Pedro Vargas.

Se supo que un tren de carga que circulaba en dirección al sur, al llegar a las proximidades de la "Cuesta de los Terneros", se le desprendieron algunos vagones, comenzando a descender marcha atrás hasta que descarrilaron cinco o seis vagones de carga. Se supo también que ante tal accidente y al ser advertido por el personal que circulaba en el mencionado tren, se arrojaron al suelo, sufriendo solamente algunas escoriaciones en los brazos.

Personal del ferrocarril se trasladó de inmediato al lugar, procediendo a reparar y encarrilar los vagones. La vía quedó libre ya que por ese lugar circulan también los trenes cargueros que transportan petróleo desde Malargüe a la destilería de Luján de Cuyo.

Operativo de seguridad hubo en Tunuyán

TUNUYAN. — En distintos procedimientos efectuados por personal de la Seccional 15ª de esta ciudad se procedió a la detención de más de 130 personas en averiguación de antecedentes y medios de vida. Las razzias se cumplieron en lugares "críticos" de esta ciudad en cumplimiento de órdenes impartidas por la Unidad Regional Cuarta. En todos los casos los efectivos actuaron con la dirección del subcomisario a cargo de la dependencia policial local, Oscar R. Villalobos.

El primero de ellos se cumplió en el barrio Noroeste. En esa ocasión se detuvo a 32 personas en el interior de una casa de alojamiento. Luego de ser identificados y de los trámites de rigor recuperaron su libertad. A la propietaria del local señora Lourdes Cabrera Loga de Becerra se le procesa en cambio por infringir la disposiciones de los artículos 44 y 45 del Código de Faltas (no llevar el registro de pasajeros). En el mismo sector de la ciudad se detuvo posteriormente a otras 72 personas, muchas de ellas por ocasionar molestias a vecinos y transeúntes. Recuperaron luego su libertad.

Recuperan 12 caballos en la frontera

MALARGÜE. — En el destacamento policial de Los Molles se presentó el ciudadano Rafael Cerdá, mayor de edad, ganadero, para denunciar que le habían hurtado doce caballos que se encontraban en el paraje "Laguna Seca".

Una comisión policial acompañada por el damnificado siguieron el rastro de los animales que se encaminaban hacia el paso cordillerano "Las Lágrimas" y lograron encontrar a los referidos caballos a unos 20 kilómetros del límite con Chile, no así a los autores del hecho.

Actualizarían precios de duraznos y tomates

El subsecretario de Agricultura y ganadería, ingeniero Carlos José Fischer, según se anunció, ha solicitado audiencia a la Subsecretaría de Precios y Abastecimiento, de la Secretaría de Comercio de la Nación, a fin de activar la fijación de nuevos precios para el tomate y durazno y la fijación de precios para la ciruela. La audiencia ha sido concedida para mañana.

Con referencia al tomate, el funcionario manifestó que el 4 se hizo una presentación conjunta ante la Subsecretaría de Precios y Abastecimiento, por parte de los representantes de los gobiernos de Mendoza, Río Negro y San Juan, solicitando la fijación de nuevo precio para este producto. En esa presentación Mendoza, solicitó $ 7,80 por kg. de tomate perita puesto en callejón sobre camión, como promedio, "pero es el caso que los acontecimientos económicos se vienen sucediendo con una violencia tal, que ya ese precio solicitado debe considerárselo superado y es esta la razón que ha determinado la gestión enunciada, pues indudablemente tenemos que requerir como precio otra cifra superior a la mencionada, que será la resultante del costo que en ese momento se discuta con las autoridades competentes".

Respecto al durazno, cuyo proceso de cosecha se va aproximando al 40%, tiene un precio fijado por resolución Nº 228/75 de la Secretaría de precios, de $ 10,50 el kg. "Este precio ha quedado indudablemente también fuera de la realidad a lo que debe agregarse que la producción es en general este año de excelente calidad, hecho que proporciona indudablemente mejores perspectivas de comercialización al industrial. En consecuencia, en la audiencia solicitada se dejará concretada también la gestión de pedido de modificación de este precio, para lo cual en los primeros días de la semana entrante, se citará a reunión del comité frutícola de la provincia a fin de discutir en base a los costos actualizados, un nuevo precio a proponer.

Por último también expondrá el ing. Fischer, sobre la necesidad de fijar precios a la comercialización de la ciruela, que actualmente no lo tiene y como consecuencia de ello existe desorientación que está perjudicando al productor.

Demanda de combustible

Se repitió ayer lo que ya es habitual cuando recrudecen las versiones sobre posibles aumentos en el precio de los combustibles. La demanda fue creciendo durante la jornada y en las últimas horas de la tarde las colas de vehículos frente a los surtidores de nafta se extendían por varias cuadras en todas las estaciones de servicio de esta ciudad y del Gran Mendoza. En varios establecimientos las existencias se agotaron.

Cumplióse una procesión en honor de la Virgen de Lourdes

Los peregrinos portando la imagen, parten desde los portones del parque General José de San Martín.

Miles de miembros de la grey católica de Mendoza, participaron anoche de la procesión de antorchas en honor de la Virgen de Lourdes al conmemorarse el 118º aniversario de su aparición en Masabielle, Francia, proclamando su Inmaculada Concepción y llamando al mundo a la oración y penitencia.

Los peregrinos se concentraron desde temprano en los portones del parque General San Martín. Portando antorchas y llevando la imagen de la Virgen del Lourdes, la caravana abrió la marcha a las 21.

Tres camionetas con altavoces difundían temas litúrgicos. Los sacerdotes desarrollaron como temática sustancial "Matrimonio y familia" concordante el pensamiento expuesto públicamente por la iglesia en recientes documentos. Los fieles oraron e imploraron la misericordia divina por intermedio de María para alcanzar la paz.

Con el objeto de organizar los grupos los patrocinadores de la procesión efectuaron tres detenciones en el itinerario hacia la iglesia de El Challao, en las inmediaciones de la plazoleta "Monseñor Orzali", acceso a la Ciudad Universitaria y primer monumento el Vía Crusis. Desde allí la marcha se concretó con cánticos y el rezo del Santo Rosario.

Aproximadamente a las 23 arribó a la iglesia la Virgen que era llevada en anda por promesantes. Monseñor Olimpo Santiago Maresma, arzobispo de Mendoza y monseñor Rafael Rey, vicario de la Arquidiocesis, concelebraron una misa y bendijeron a los enfermos. La desconcentración se efectuó a la media noche.

Fueron liberados cuatro andinistas extranjeros

Alrededor de las 14 de ayer, fueron liberados por el juez de faltas de turno, los 4 andinistas extranjeros que habían sido detenidos y procesados por intentar ascender el Aconcagua sin cumplir con los requisitos del decreto provincial 986/73, que exige la tramitación de una serie de documentos en la Policía de Mendoza y la presentación de antecedentes de montaña y equipo de altura. Estos requisitos fueron impuestos como un medio para disminuir los accidentes fatales en la alta montaña, tan frecuentes por la improvisación de algunos escaladores.

Como hemos informado se trata de Cristian Quintín Mercado, chileno; Francisco Theodoro Graber, chileno; James Francis Lindsay, segundo secretario de la embajada de Australia en Chile y Torben Ettrup Petersen, dinamarqués, técnico en industria pesquera y miembro de la FAO, organismo de las Naciones Unidas.

Un comunicado oficial de la policía destaca que se los procesa en virtud del artículo 38 del Código de Faltas, esto es para quien "no observare una disposición legalmente dictada por autoridad competente, tomada por razón de justicia, de seguridad pública o de higiene". En ese artículo se establece una pena de 30 días de arresto conmutable por multa de hasta 3 mil pesos moneda nacional.

Los andinistas manifestaron no haber conocido el mencionado decreto cuando ingresaron a la Argentina por Las Cuevas y que por eso se internaron por la quebrada Los Horcones rumbo al Aconcagua. Alrededor de las 14 y luego de declarar ante el juez, recuperaron la libertad de la guardia del Poder Judicial. También se les entregó la camioneta en la que viajaron a Mendoza.

Conductores heridos

Una violenta colisión que se produjo alrededor de la 1.30 de ayer en la esquina de Liniers y Vicuña Prado, en Rivadavia, causó lesiones leves a los choferes de dos vehículos, uno de los cuales se estrelló contra una casa y el otro contra un árbol. Uno de los vehículos, un camión tanque, era guiado por Benedicto de Versi, domiciliado en Fausto Arenas 878, Rivadavia, y el restante, un ómnibus de TAC, interno 110, por Héctor Luis Caruda, de 21 años, con vivienda en el barrio San Pedro, San Martín. A raíz del choque, el colectivo embistió un árbol, derribó un poste y se estrelló contra la casa del señor Alfonso Valdez, causando daños de consideración. El camión Mercedes Benz cayó en una acequia y chocó contra un árbol. Los dos conductores sufrieron heridas y leves.

Gremiales

Sindicato de Obreros y Empleados telefónicos de Mendoza. — La junta electoral del gremio convocó a elecciones generales para el 16 de marzo, de 7 a 22, a los efectos de elegir nueva comisión directiva y delegados del sindicato. Las funciones que deben ser cubiertas son las siguientes: secretario general, prosecretario general, secretario gremial, secretario de actas, secretario administrativo, tesorero, protesorero, cuatro vocales titulares, cuatro vocales suplentes, tres elegados titulares y tres suplentes al congreso de FOETRA, tres delegados titulares y tres suplentes a la asamblea de Capital Privado y dos delegados titulares y dos suplentes a la CGT Regional Mendoza. La junta electoral atenderá todo lo relacionado con el comicio, los martes y viernes de 19 a 21, sin perjuicio de hacerlo en forma extraordinaria cuando las circunstancias así lo requieran. De acuerdo a lo prescripto en el artículo 77, capítulo X, de los estatutos vigentes, la elección se realizará mediante voto directo y secreto, razón por la cual queda sin efecto el sufragio por correspondencia.

Inscripciones en la Escuela de Turismo

En la sede de la Escuela Superior de Turismo, avenida San Martín 1133, continúan recibiéndose las inscripciones de aspirantes a cursar la carrera de Licenciado en Turismo. El instituto, como se sabe, depende del Ministerio de Cultura y Educación de la Provincia. Los interesados deben concurrir de lunes a viernes, de 10 a 12 y de 20 a 22.

Realizará asamblea una cooperativa

El 15, a las 9, en el local del Club Sportivo Lavalle, calle 9 de Julio sin número de aquella localidad, realizará una asamblea extraordinaria la Cooperativa Agrícola de Transformación y Comercialización de General Lavalle. Se tratará un orden del día que incluye, entre otros temas, la adquisición de tierras.

Universidades

Cursos de actualización y capacitación deportiva

La Dirección de Educación Física comunicó que continúa abierta hasta el 16 la inscripción de docentes y de técnicos en educación física y deportiva que se desempeñan en organismos educacionales nacionales, provinciales, municipales y privados, para los cursos de actualización y capacitación deportiva de 1º y 2º nivel.

La inscripción es gratuita y se realiza en la Dirección de Educación Física, avenida Champagnat s/n, teléfono 218057, de 8 a 14. Los cursos de 1er. nivel se dictarán del 16 al 28 y comprenderán atletismo, básquetbol, handbol, vóleibol, hockey sobre césped y softbol, y los de 2º nivel comprenderán gimnasia deportiva, que se dictarán del 23 al 28, y de atletismo básquetbol, handbol y vóleibol, del 8 al 20 de marzo.

Facultad de Ciencias Médicas. — El lunes a las 8, en el Centro Universitario, comenzará el curso de orientación y capacitación pre-médica.

Antropología Escolar

Educación Diferenciada. — A los profesores de esta área se ha citado para mañana a las 20.30 a fin de tratar la organización del primer cuatrimestre, centro de discapacitado y otros asuntos.

Nacional de Cuyo

Facultad de Ciencias Agrarias. — Para recientemente graduados de ingeniero agrónomo se ofrece una beca de perfeccionamiento en las especialidades de riego y drenaje. Los interesados deben comunicarse con el director del Instituto de Suelos y Riego de la facultad, para obtener mayor información.

Del Aconcagua

Cursos preuniversitarios. — Informó que los cursos preuniversitarios para las carreras de "Licenciatura en administración de Empresas" y "Contador Público", comenzarán el 3 de marzo y durarán hasta el 25 del mismo mes.

Las inscripciones se reciben en la secretaría de la facultad, Catamarca 147, ciudad, ciudad, de lunes a viernes, de 17.30 a 21.30.

Mercado de Vinos de Mendoza

Un volumen de 15.372 hectolitros arrojaron las 48 operaciones que se registraron ayer en el Mercado de Vinos de Mendoza. Para los vinos tintos se logró un promedio de $ 838,78 por hectolitro; para los criollos y claretes de $ 645,23 y para los vinos blancos de $ 731,27.

Bienestar Social entregó elementos de prótesis

El titular del ministerio hace entrega de una orden de compra a una de las personas beneficiadas.

Durante un acto cumplido en el Ministerio de Bienestar Social y que presidió su titular, señor Decio B. Naranjo, fueron distribuidos elementos de prótesis a personas que lo solicitaron. Acompañaron al ministro, el subsecretario de Promoción Social, doctor Guillermo De Paolis y la jefa del Departamento de Acción Social, señora Norma de Criado.

La nómina de beneficiarios es la siguiente: Magdalena Díaz de Guardia, Josefa Quiles Cerillo de Ramírez, Dalmacia Villarroel de Castro, María Teresa Pérez de Pereyra, Mario Rodríguez, Vicente Díaz, José Luis Claramunt, Nélida Corvalán, Juan Antonio Juárez, Elisa Ortiz de Golup, María Segovia de Núñez, Danta Perrone de Cambria, Rosario García de García, Ramón Domínguez Rosales, Liliana Mónica Aly López, Silvia Agüero, Leopoldina Moyano y Cornelio Pino.

Los beneficiarios pertenecen a los departamentos Godoy Cruz, Maipú, General Alvear, Las Heras, San Martín, Luján, San Rafael, Lavalle y Guaymallén.

El ministro les dirigió la palabra, señalando que la "ayuda se las bridamos porque es un derecho de ustedes. Y lo hacemos, porque el gobierno entiende que el pueblo lo merece todo".

Finalmente, las distintas personas que resultaron beneficiadas testimoniaron su agradecimiento a los funcionarios.

El monto global de lo invertido por el ministerio en la adquisición de los distintos elementos entregados, entre los que figuran piernas y manos ortopédicas, audífonos, sillas de ruedas etc., asciende a algo más de 32 millones de pesos viejos

Perdió la vida un hombre que fue atropellado

En el carril a Lavalle, a la altura del kilómetro 16, perdió la vida Santos Angel Viscarra, de 24 años, oriundo de Tucumán y de otros datos personales ignorados. Fue embestido por un camión a las 21, del martes último.

El vehículo era conducido por Mario Francisco Grafañolo, residente en El Carmen y Urquiza, de Costa de Araujo, Lavalle.

Se hará hoy una formación en la Policía

En la plaza de armas del Palacio Policial se realizará hoy desde las 19.30, una formación de efectivos policiales que será presidida por el titular del organismo, vicecomodoro Julio César Santuccione, durante el cual se entregará un subsidio y la distinción a un cabo primero.

Destaca la información policial que en la ocasión serán descubiertas algunas placas recordatorias, se felicitará públicamente al cabo primero Saturnino Pelaytay y se entregará un subsidio a la esposa del cabo post - mortem Alberto Rubén Cuello. Hablará luego el jefe de Policía.

Asaltan una estación de servicio y raptan y maltratan a empleados

Arnaldo Orrego Reyes y Catalina Luisa Segura Carabajal, chilenos, con domicilio en carril Vista Flores 296 de Tunuyán, empleados de la estación de servicios de la firma Felipe Martín e Hijos, fueron asaltados y maltratados por cuatro jóvenes que tripulaban un Fiat de color rojo sin matrícula identificatoria.

Luego de sustraerles 2.000 pesos nuevos, fueron obligados a ascender a una camioneta Chevrolet, modelo 74, chapa X-171.036, propiedad de Arnaldo Eduardo Cismondi, que se hallaba estacionada en la estación de servicio.

Utilizando ambos rodados los asaltantes se dirigieron a Eugenio Bustos. En las inmediaciones de esta localidad la mujer fue agredida —golpes de puño y puntapiés— y abandonada junto con su compañero al quedar atascada la camioneta en una acequia de la Ruta 40 vieja.

Los ciudadanos chilenos fueron revisados por el médico de policía, retirándose a su domicilio. Los asaltantes fugaron en el Fiat.

¡Gracias!
Espíritu Santo
POR EL FAVOR CONCEDIDO
J. S.
12|2|C|333|12|2

¡Gracias!
Espíritu Santo
POR LA GRACIA CONCEDIDA
H. G. P.
12|2|F|45174|12|2

¡Gracias!
Espíritu Santo
POR LA GRACIA CONCEDIDA
J. E. R.
12|2|C|258|12|2

¡Gracias!
Espíritu Santo
POR LA GRACIA CONCEDIDA
E. J. C. R.
12|8|C|216|12|2

Notas sociales

Casamientos

El padre Florentino Ezcurra bendecirá la boda de la señorita Crescencia Amparo Tristán y el señor Carlos Alberto Trujillo hoy, a las 21.45, en la basílica de San Francisco. Serán padrinos los señores Amaro Tristán y su señora Amparo Elizalde y Pablo Trujillo y su señora Modesta Correa.

—El 18 del corriente se efectuará en la capilla del Colegio María Auxiliadora, el casamiento de la señorita Sara Beatriz Silvestri Domeniconi y el doctor Osvaldo Horacio Suriani, ceremonia de la que serán padrinos los señores Juan Silvestri y su señora Yolanda Domeniconi y Osvaldo Suriani y su señora Blanca Bonfiglio, testigos, la señorita Aurora Barbeito y la señora María Nilda Yaciófano de Alvarez. Oficiarán de testigos en el acto civil, los doctores Juan Carlos Silvestri y Jorge Alberto Alvarez.

—Hoy se realizará el casamiento civil de la señorita Susana Hilda Moyano y el señor Emilio Coluccio. Serán testigos el señor Jorge Del Río y su señora Liliana de Del Río. La ceremonia religiosa tendrá lugar en la capilla del Colegio María Auxiliadora el sábado a las 21.30, y actuarán como padrinos la señora Rosa Baldi de Coluccio y el señor Martín Moyano Brizuela, y como testigos la señorita Mónica Cortellezzi y el señor Dante Bragoni.

—Quedará consagrado el sábado, a las 22.30, en la parroquia de la Inmaculada Concepción de Vista Flores, el matrimonio de la señorita Clara María Rubio y el señor Luis A. Ganem. Intervendrán como padrinos los señores Celestino Rubio y su señora Hilda Cogliolo y Antonio B. Ganem y su señora Ana Vivó.

BUENOS AIRES, 11. — En la basílica de Nuestra Señora del Socorro se celebrará el sábado, a las 20.30, la boda de la señorita María Llambí Giménez Zapiola y el señor Martín Padilla Foster. Actuarán como padrinos los señores Antonio Federico Llambí y su señora María Elena Giménez Zapiola y Héctor Padilla y su señora Nelly Foster Nazar.

Compromisos

En la intimidad se formalizará el sábado, el compromiso de la señorita María Cecilia Romoli y el señor Raúl Manuel Santos.

BUENOS AIRES, 11. — Fue formalizado el compromiso de la señorita Adriana Cardarelli Alvarez y el señor Gustavo Halupczok.

Reunión

En ocasión de festejar su cumpleaños la señorita María Cristina Rigo Caminos, recibió el saludo de familiares y amistades.

Demostraciones

El doctor Eduardo Lentini y su señora Magdalena Patricia Beltrán ofrecerán hoy una comida a la señorita Estela Alicia Cosma y al señor Ricardo Miguel Aizcorbe Beltrán, quienes en breve contraerán matrimonio.

—Para despedir de la vida de solteros a la señorita Mirta Olga Fredes y al señor José Luis Bellido, sus familiares les ofrecieron una comida en la casa de la señora Lidia Di Paolo de Paratore, y sus compañeros de estudio los agasajaron con otra comida, en la residencia de la señora Ana Rallo de Triviño.

Viajeros

De Río Negro el señor Jorge Videla Leaniz y su señora Inés María Silveti Zapata.

—De Miramar el doctor Juan E. Itoiz y su señora Marcelle Lagezze.

—De Chile el doctor Fernando Ruiz Villanueva, su señora María Bauzá y sus hijos.

—De Chile la señora Ana Scattareggi de Virdó.

—De Chile el doctor Juan Carlos Aguinaga, su señora Barbara Rodríguez Day y sus hijos.

—De Chile el doctor Eduardo Vitale Marín y su señora María del Carmen Guevara.

—De Chile el señor Lucio Olmedo, su señora Laura Marsano y sus hijos Laura y Gastón.

—De Chile el arquitecto Félix E. Seidel, su señora María Florencia Erquiaga Reta y sus hijos Alicia, Jorge, Christian y Fernando; la señorita Silvia Moor Segura.

—De Mar del Plata la señorita Graciela Soraire Alderete.

—A Bariloche y Chile el señor Carlos Mauricio Segura y su señora Susana Di Cara Liberal.

—De Punta del Este la señora Ana María Núñez de García.

—A Esquel el señor Pedro José Argumedo, su señora Blanca Virginia Argumedo y su hijo Roberto Daniel; la señora Crescencia Araujo de Argumedo y la señorita Agustina Argumedo.

—De Córdoba el señor Esteban Cecilio Paredes, su señora María Elena Reta y sus hijas María Elena Paredes de Fernández y Cecilia.

—A Chile las señoritas Haydey Jabalera Atencio y Carmen Imelda Denaro.

—De Bariloche el señor Santiago González y su señora Amalia Moyano Astudillo.

—A Mar del Plata la señora Cristina Rico Villalba de Díaz y su hijo Eduardo Omar.

—A Mar del Plata el señor Aldo Coria Morgante y su señora Celia Mariani Mouliné.

Misa impetratoria

Hoy, a las 20.30, en la capilla del Colegio María Auxiliadora, al señorita Ana María Gallisá hará oficiar una misa para pedir por la felicidad de la señorita Patricia García y del señor Carlos Navesi.

Misas y funerales

Se oficiarán misas:

Hoy, a las 20, en la parroquia de San Agustín, por el alma de la señora Manuela Gómez Cello de Testoni, ofrecida por la señora Martha Barandica de Sánchez Lahoz.

—Mañana, a las 20, en la parroquia de Nuestra Señora de la Merced, por el alma del señor Tránsito Vélez.

—Hoy, a las 20, en el templo de San Juan Bosco, por el alma del señor Serafín Lizzola.

La vida de un alcoholista será llevada al cine

HOLLYWOOD, Febrero. (Especial). — Con el título de "Bill" será filmada una película en los Estados Unidos cuyo tema será la vida de un integrante de "Alcoholics Anonymous", organismo estadounidense que ayuda a los alcohólicos crónicos a curarse. Tratará la biografía de Bill Wilwon, escrita por Robert Thomson, publicada recientemente por la Harper and Row y que aparecerá también en versión reducida en el "Reader's Digest".

La "Talent Four Artists Limited", que se aseguró los derechos de filmación del libro, encargó la elaboración del guión a Andy Lewis. La dirección estará a cargo de Stuart Millar. El film costará cuatro millones de dólares y será rodado en Nueva York, Ohio y Nueva Inglaterra.

Diose un premio al realizador francés Claude Lelouch

PARIS, Febrero (Especial). — El realizador francés Claude Lelouch, cuya popularidad mundial partió del film "Un hombre y una mujer", fue premiado por su película "Le chat e la souris" (El gato y el ratón). La distinción le fue otorgada por la Academia de Francia y el premio lleva el nombre de Jean Le Duc.

En la ceremonia de la entrega del premio estuvieron presentes, entre otros conocidos actores, René Clair, Maurice Schumann, Felicien Marceau y Michel Droit.

City: hoy empieza un ciclo con "La leyenda de la ciudad sin nombre"

La temorada de verano suele presentarse propicia, en la Argentina y en muchos países, para ciclos que tienen características especiales. Se produce el lanzamiento sucesivo de una serie de películas que tienen entre sí alguna afinidad especial; por ejemplo, cine francés, temas de acción, films con figuras estelares, la comedia italiana, etc. El cambio de cartel suele ser diario o a veces el programa cambia cada dos días; de todas maneras el espectador tiene constantes incentivos.

Tal sistema suele permitir para algunos el conocimiento de películas que nunca vio y de las que ha oído hablar, para otros la oportunidad de volver a gustar lo que en la temporada anterior de estrenos o varios años atrás le causó un impacto o le dejó un buen recuerdo. Sin contar que en ocasiones no se trata de reposiciones, sino de estrenos.

Un ciclo de este tipo inicia hoy el cine City, con 'La leyenda de la ciudad sin nombre", una espectacular película de acción.

Esta serie está dedicada a producciones en 70 milímetros, technicolor y sonido estereofónico.

En 'La leyenda de la ciudad

Lee Marvin

sin nombre actúan Lee Marvin, Clint Eastwood y Jean Seberg.

Para fechas próximas están anunciadas: 'La cita" con Anouk Aimée y Omar Shariff. '500 millas", con Paul Newman, Robert Wagner y Joanne Woodward. "Vórtice de fuego", con John Wayne, y finalmente la imponente de fondo histórico "55 días en Pekín".

Sigue "Dinero sangriento" en el Center

Ya esta en segunda semana en el cine Center 'Dinero sangriento".

En una película de aventuras, en torno de la búsqueda de un tesoro, lo que obliga a un recorrido que va de la China al Far West.

El personaje central, llamado Dakota, cuenta con la colaboración de un oriental experto en técnica de lucha de su región. Buscan entre los dos a cuatro mujeres en cuyos cuerpos están inscriptos los mapas del sitio donde se halla el dinero.

Forman el elenco central: Lee van Clee, Lo Lieh, Goyo Peralta y Patty Sheppard.

Anthony Dazson ejerció la dirección.

"El día del atentado" en el Opera

Con el complemento de "Que el diablo te perdone" continúa en cartel, en segunda semana, del cine Opera, la película "El día del atentado".

Es esta una narración en la que predomina la tensión, con respecto a las posibilidades de ejecución de una venganza. A un hombre se le ha causado un do or irreparable con el asesinato de su esposa y su hija y para expresar su protesta se propone volar el Parlamento británico.

Protagonista es Rod Steiger, acompañado en el elenco por Lee Johnson, con la dirección de Dop Sharp.

Trabajan juntas Liza Minnelli e Ingrid Bergman

ROMA, Febrero. (Especial). — Con dirección de Vicent Minnelli sigue en esta ciudad el rodaje de la película "Nina", que tiene por principales protagonistas a Liza Minnelli, Ingrid Bergman y Charles Boyer. El elenco está filmando en varios puntos de la ciudad y el film se ambienta en Roma de 1949. Entre los lugares elegidos por el realizador figuran Villa Borghese, Villa Schlarra, Piazza Navona, Piazza Spagna y el ghetto romano. Además, algunos típicos lugares romanos, tales como restaurantes y locales nocturnos. Muchos curiosos se acercaron para saludar a Liza Minnelli.

Algunas escenas se rodaron cerca de Roma y se refieren a la partida de Nina de su aldea hacia la capital, donde ha encontrado un empleo en un hotel como mucama.

Concurso para representar una comedia musical

La Escuela Popular de Arte ha llamado a concurso de autores inéditos para seleccionar una comedia musical bailable, que será representada en el próximo mes de julio por el elenco de la escuela. El argumento debe ser realizado en un solo escenario, el espectáculo no debe durar más de una hora y en el libro debe constar la coreografía, bocetos del escenario y proyectos de vestimenta de los actores. Los personajes no deben exceder de diez y la obra deberá ser apta para ser representada por el elenco juvenil de la escuela.

Deben enviarse tres copias hasta el 20 de marzo a calle Perú 1132, ciudad, Escuela Popular de Arte. Las obras llevarán seudónimo y en sobre cerrado, aparte, se colocará el nombre del autor con sus datos personales; sobre el sobre se escribirá el seudónimo y el título de la obra.

Mayores datos deben solicitarse al teléfono 216448.

Próximo estreno de "El hombre cabal", de Bolt

En el teatro municipal General San Martín de Buenos Aires, han dado comienzo los ensayos de "El hombre cabal", de Robert Bolt, pieza que narra el enfrentamiento del rey Enrique VIII de Inglaterra con su canciller Tomás Moro.

El elenco está integrado por José María Gutiérrez, Andrés Turnes, Fernando Vegal, Lalo Hartich, Enrique Fava, Ricardo Lavié, Gianni Lunadei, Aída Valdés, Hebe Miller, Horacio O'Connor, Víctor Ríos, Omar Aranda, Edelma Rosso y Carlos Di Pascal.

La obra será estrenada el 18 del próximo mes en la sala Casacuberta y la dirección estará a cargo de Mariano Volpe. La escenografía y el vestuario son de Oscar Casero y la traducción pertenece a José Luis Crocco y Claudia Madero.

San Juan

Paro de choferes por tiempo indeterminado

SAN JUAN. — Innumerables inconvenientes a los usuarios provocó en esta ciudad el paro por tiempo indeterminado que decretó a partir de las 10 de ayer, la seccional San Juan de la Unión Tranviarios Automotor (UTA), en demanda de la equiparación de los sueldos que perciben con los que se abonan en Buenos Aires y otras provincias. A partir de esa hora cesaron por completo los servicios de ómnibus de corta y media distancia, dejando al público —en particular a la gente de escasos recursos— sin otra alternativa que caminar de regreso a sus hogares. Los que pudieron pagar taxis también tuvieron problemas, ya que la demanda fue tan grande que esos vehículos no alcanzaron ni remotamente para paliar la situación. Así las cosas, fue enorme la cantidad de personas que a la hora de salida del comercio se congregó en las esquinas a la espera inútil de la solución del conflicto, o para pedir por favor que algún automovilista particular que acertara a pasar desocupado quisiera transportarlos.

Decretado el paro, los choferes de ómnibus entregaron sus vehículos en las respectivas empresas y se congregaron después en la sede de la U.T.A. Allí, el secretario general del gremio, señor Enrique Cafaro, informó a la prensa que el paro no debía haber tomado por sorpresa a nadie, ya que en principio se había dispuesto iniciarlo el lunes último, pero fue diferido en 48 horas a raíz de la promesa del ministro de Gobierno, señor Eusebio Baltasar Zapata, quien se comprometió a interceder ante la parte patronal, sin éxito por lo que puede apreciarse.

Los choferes piden un sueldo básico de 14.890 pesos que incluye el 4,5 por ciento fijado por el decreto 796, para los servicios de media y corta distancia, además del pago del plus para la doble función que cumplen (chofer y guarda). En San Juan perciben en la actualidad un sueldo de 9.000 pesos.

Mientras tanto, los empresarios de las líneas de ómnibus estaban reunidos anoche en la sede empresaria que los agrupa, en busca de soluciones al conflicto. Estas no parecen fáciles de encontrar, toda vez que la S.U.P.O. (Sociedad Unión Propietarios de Omnibus) está a la espera de un decreto del gobierno provincial, que autorice incrementar a 12.00 pesos el boleto de la primera sección y a 18.00 pesos el de la segunda, contra los 6.00 y 9.00 que se paga actualmente. Ese decreto no ha sido firmado todavía y, por el contrario, días atrás el gobierno desautorizó las versiones que daban por autorizados los aumentos precitados.

Por su parte, las autoridades del gobierno celebraron reunión al mediodía de ayer con representantes de S.U.P.O. y de la C.G.T. pero al parecer no hubo solución, porque con posterioridad se dio a conocer un comunicado oficial que expresa: "El gobierno de San Juan hace saber a la población que el paro dispuesto por la Unión Tranviarios Automotor no tiene ninguna vinculación con el problema referido a las tarifas del autotransporte de pasajeros y se circunscribe a problemas salariales entre la parte patronal y obrera, resultando esta cuestión ajena al gobierno provincial".

Movilización y protesta cumplirá el empresariado

SAN JUAN — En conferencia de prensa realizada ayer en la sede de la Federación Económica de San Juan, el vicepresidente 1º del organismo —a cargo de la presidencia—, señor Alberto Schiavi, informó que las cámaras adheridas a la entidad, en sus tres ramas (Industria, Comercio y Producción), decidieron por unanimidad declarar el estado de protesta y movilización "juntamente con la CGE, en el orden nacional, como forma de dar fuerzas a nuestra actitud de reclamo por los aumentos indiscriminados de los impuestos, la creación de nuevas cargas impositivas y luchar por conseguir la reversión de la actual situación económica que viven el país y la provincia".

La parte resolutiva del documento de los empresarios sanjuaninos expresa: 1º) realizar conferencias de prensa a través de todos los medios de difusión posibles, a efectos de informar a la opinión pública sobre las causas y objetivos de la movilización; 2º) solicitar a todos aquellos que ejerzan cargos oficiales, en representación o a propuesta de la CGE o de la Federación Económica de San Juan la presentación de sus renuncias a los cargos; 3º) acciones de oposición al aumento de cargas impositivas y resistencia al pago de gravámenes superpuestos y a todo nuevo impuesto y rechazar la práctica de indexación de éstos; 4º) realización de apagones sorpresivos y progresivos por parte del comercio de toda la provincia; 5º) gestiones ante el Poder Ejecutivo provincial y distintos bloques de la Legislatura, buscando la modificación de la ley impositiva de la provincia; 6º) cierre de negocios y establecimientos, lo que estará supeditado a lo que resuelva el comité de movilización de la CGE. Por último, el señor Schiavi agradeció a las cámaras asociadas su firme adhesión a las medidas precitadas y anunció que la Federación Económica de San Juan ha sido declarada en estado de asamblea permanente.

Universidades

Nueva materia. — **SAN JUAN.** — El rectorado de la Universidad Nacional de San Juan ha dispuesto, a partir del ciclo lectivo 1976, incorporar al primer año de todas las carreras que se cursen en sus aulas, la asignatura "formación nacional". Tendrá carácter teórico-práctico y desenvolvimiento anual, quedando incluida en el régimen de promoción de cada carrera. Los programas de enseñanza y examen estarán referidos a geografía, geopolítica e historia argentina, desde la perspectiva de la doctrina nacional y de la formación de una conciencia histórica y política argentinista, según se informó. Se aclaró también que la incorporación de "formación nacional" fue resuelta en la reunión de rectores de universidades nacionales y autoridades del Ministerio de Cultura y Educación, que tuvo lugar en Buenos Aires.

San Rafael

Habrá hoy asamblea de empresarios

SAN RAFAEL. — Los asociados de la Cámara de Comercio, Industria y Agricultura de San Rafael han sido invitados a participar de una asamblea que se realizará hoy a las 20.30, en su sede, para tratar aspectos referidos al cese de actividades del próximo lunes 16.

Ante la importancia del tema a considerar, se ha reclamado puntual asistencia.

Reiteraron un pedido de créditos

SAN RAFAEL. — Reiterando una solicitud de créditos especiales para cosecha y acarreo de uvas, la Cámara de Comercio, Industria y Agricultura de San Rafael ha dirigido una nota al ministro de Economía de la Nación, doctor Emilio Mondelli, en la que le adjunta copia de la nota que con fecha 12 de enero último, se le remitió al entonces ministro de Economía, doctor Antonio Cafiero.

La entidad empresaria pidió llegar también una copia de las referidas notas al interventor federal en Mendoza, general de brigada (R.E.) Pedro León Lucero, para reclamarle su mediación ante el Ministerio de Economía de la Nación, a fin de que se otorguen esos créditos especiales a la mayor brevedad, dado que está próxima la iniciación de la cosecha.

Adhesión al paro de un sector empresario

SAN RAFAEL. — La Cámara de Comerciantes de Artículos para el Hogar de San Rafael ha dado un comunicado en el que expresa su adhesión al paro programado para el día 16 por el empresariado del sur mendocino y en apoyo de la totalidad de las medidas anunciadas y que son del conocimiento de la población.

Destaca también su apoyo a lo dispuesto por el empresariado nacional en todos los puntos, al reclamo formulado al Gobierno Nacional y sin solución a la fecha. Dispone asimismo, mantener el estado de alerta para implementar las medidas del caso.

Horario de las ferias francas municipales

SAN RAFAEL. — La Municipalidad ha dado a conocer los lugares y horarios de funcionamiento de las ferias francas municipales.

Los lunes funcionarán por la mañana, en Patricias Mendocinas e Independencia y por la tarde, en Monte Comán; los martes, en Cabildo y Balloffet y por la tarde en Goudge; los miércoles, en Moreno y Granaderos y en la tarde en Salto de las Rosas; los jueves, en Plazoleta Kennedy y en la tarde en Cuadro Nacional; los viernes, en Barrio Constitución y en la tarde en Cuadro Benegas; el sábado en avenidas Hipólito Yrigoyen y Rodolfo Iselín y por la tarde en Barcala y Chubut, y los domingos, en Villa Atuel.

Municipales

Limpieza en distritos. — Personal municipal se encuentra trabajando en el distrito Goudge, en el arreglo de calles, puentes y sifones; limpieza de calles y paseos, reparación del alumbrado público, etc. Por su parte el titular de Obras Públicas se trasladó al distrito de Monte Comán a fin de verificar las necesidades más urgentes en materia de obras públicas y urbanismo y adoptará las medidas más convenientes para dar inmediato comienzo a las tareas.

Valle de Uco

Tunuyán

Niegan atribuciones a la Provincia para fijar precio al tomate

TUNUYAN — En un nuevo comunicado las autoridades de la Asociación de Agricultura del Centro - Oeste tras negar atribuciones al Comité Horticola y a las autoridades de la Provincia para fijar el precio al tomate, solicita se agoten los recursos ante la Subsecretaría de Industria y Comercio de la Nación para que sea fijado en valores razonables. Dice el comunicado "Como ya se ha iniciado la cosecha de tomate y aún existe la incógnita sobre precio y forma de pago los productores naturalmente están desorientados y preocupados. Por eso la Asociación de Agricultores del Centro Oeste hace seis meses viene reclamando que se fijen precios ajustables y se hagan contratos con las fábricas antes de plantar y que se determine la forma de pago que por lógica es inseparable del precio. Hoy consideramos que es necesario informar a los productores sobre el verdadero estado de las gestiones y los resultados de las mismas".

Viaje a Buenos Aires

Tras aclarar "Que los precios y la forma de pago los fija la Subsecretaría de Industria y Comercio de la Nación y que el Comité Hortícola ni las autoridades provinciales no tienen esas atribuciones y que sólo pueden aconsejar al gobierno nacional sobre el precio remunerativo en función de los costos en la Provincia" agrega "pero el gobierno de la Provincia tiene el derecho y la obligación de defender los precios de sus productos ya que el país necesita la continuación de la producción de esta rama de la horticultura para su propio abastecimiento y para exportar el excedente". Dice más adelante el comunicado: "Hemos reclamado ante la Presidencia de la Nación, Ministerio de Economía Subsecretaría de Agricultura ambas de la Nación y ante el interventor en la Provincia un precio justo de 9,05 pesos por el kilo de tomate al 29 de enero de 1976 ajustable al momento del pago y tenemos la impresión que estos reclamos esta vez serán tenidos en cuenta por la pronta respuesta de la Presidencia de la Nación que giró nuestro pedido a Coordinación Económica". Tras hacer presente que no obstante tal esperanza el día 6 del actual se entrevistaron con el ministro de Economía de la Provincia, doctor Francisco Leiva Hita, en cuyo transcurso le plantearon la necesidad de que se incluyan los intereses bancarios verdaderos sobre el capital de explotación en los cálculos de los costos de la producción y forma de pago, el comunicado agrega: "Propusimos concretamente que se pagara el 50 por ciento al contado y se documentara al término de la cosecha la parte restante con recargo de los intereses y otros gastos bancarios para el descuento de los documentos a cargo del deudor (industriales). Para ese fin solicitamos que el gobierno provincial gestione con urgencia una partida de dinero del Banco Central. Ahora depende del gobierno de la Provincia conseguir un precio y forma de pago justos defendiendo con suficiente energía estos reclamos'. Dice finalmente la presentación de la entidad: "Por todo esto sugerimos a los productores estar alertas y no guiarse por declaraciones aisladas que por incomprensión o parcialidad no resulten veraces. Los precios y forma de pago se conocerán recién cuando la Subsecretaría de Industria y Comercio de la Nación dicte una nueva resolución sobre el particular. Queremos creer que las autoridades nacionales no incurrirán en el error del año anterior oportunidad en que fijaron un precio que llevó a la bancarrota a ese sector agrícola. De producirse sería el fin del cultivo del tomate y acarrearía graves daños a la industria conserveral'.

Suscriben el comunicado el presidente, vicepresidente y secretario doctor Juan Kunca, ingeniero agrónomo Adolfo Enrique Hinojosa y señor Salvador Torres, respectivamente.

CINES Y TEATROS

CENTRO

AVENIDA - Hoy de 14.30 a 24 hs. "LOS COBARDES VIVEN BIEN" y "CARTER, ASESINO IMPLACABLE".

AMERICA - Hoy de 14.30 a 24: "CARAMBOLA" y "CINCO LOCOS MOSQUETEROS".

CENTER - Hoy de 14 a 24 hs. "DINERO SANGRIENTO" y "TRES LADRONES EN APUROS".

CINEMA - Hoy de 14 a 24 hs. "EL NIÑO DE ORO" y "MI ADORADO BENJI".

CONDOR - Hoy de 14 a 24 hs.: "RINGO Y GRINGO CONTRA TODOS" y "ROBINSON CRUSOE".

CITY - Hoy de 14 a 24 hs.: "LA LEYENDA DE LA CIUDAD SIN NOMBRE" y "LA CITA".

LUXOR - Hoy de 14 a 24 hs. LUANA LA MUJER TARZAN" y "VUELVE EL CISCO KID".

LAVALLE - Hoy de 14.30 a 24: "DARTAGNAN, EL INTREPIDO" y "EL CONDE DE MONTECRISTO".

OPERA - Hoy de 14 a 24 hs.: "EL DIA DEL ATENTADO" y "DIOS PERDONA, TRINITY NO"

PREMIER- Hoy de 14 a 24 hs. "INFIERNO EN LA TORRE" y "VARIEDADES".

ROXY - Hoy Cont. de 13.45 a 24 hs. "UNA VEZ NO BASTA" y "CUIDADO CON LA SELVA".

REX - Hoy de 13.45 a 24 hs. "POLVO DE ESTRELLAS" y "A PONER EL CUERPO MUCHACHOS".

AUTOCINE BROADWAY - Hoy 21.30 hs.: "La carrera del siglo" y "Festival del dibujo animado".

EL CERRO CINE AUTO (El Challao)) - Hoy a las 21.30 hs. "Un árbol de hojas rosas" y "Los irrompibles".

GRAN AUTOCINE (Mendoza) - Hoy a las 21.30 "Jugernautt" y "Contracomplot".

GODOY CRUZ

PLAZA - Hoy 21.45 hs. "Asesino por karate" y "Los cañones de San Sebastián".

SPORTSMAN - Hoy a las 21.30 hs.: "La Jaula" y "Un siciliano en Dinamarca".

GUAYMALLEN

VICTORIA - Hoy 21.30 hs.: "Talga" y "El prisionero de la Segunda Avenida".

MAIPU

ARGENTINO - Hoy, a las 21.30 hs.: "Bisturí, la mafia de blanco" y "Breve encuentro".

IMPERIAL - Hoy a las 21.45 hs. "5 locos en la guerra" y "la isla del tesoro".

PALMIRA

COLON - Hoy a las 21.30 hs. "El padrino de Harlem" y "Confesiones de una azafata sueca".

SAN MARTIN

CERVANTES - Hoy 21.45 hs.: "Operación matar" y "Al Capone, el diabólico".

MONUMENTAL - Hoy 21.30 hs. "11 pares de piernas" y "La frontera del Diablo".

MAYO - Hoy 21.45 hs.: "El vengador anónimo" y "Racha de suerte".

RIVADAVIA

DUCAL - Hoy 21.30 hs. "Golpe bajo" y "La escencia de un robo".

LA CONSULTA

REAL - Hoy 21.45 hs.: "El carnaval de las águilas" y "Cuando los hombres aman".

SAN RAFAEL

IDEAL - Hoy de 14 a 24 hs.: "El principito" y "Aventuras del osito Panda".

GENERAL ALVEAR

SUR COPEA - Hoy 21.30 hs. "Escuadrón implacable y "Mi padre y amigo".

HOY
Y MAÑANA
¡ULTIMOS DIAS!
GRAN VENTA
2 EN 1
COMPRE 2 ...
... Y PAGUE 1!
Contado o Crédito
La Reina
30-Buenos Aires-42

CURSOS de COMPUTACION
PROGRAMACION DE COMPUTADORAS
OPERADOR DE PERFOVERIFICACION
CESC - Centro Estudios Sobre Computación - Mitre 1358 - 1 Piso - Tel. 258133
11|2|F|52846|12|.

Programas de Radio y TV

Ofrecemos a continuación los programas de acuerdo con el detalle que nos han suministrado las respectivas radios y teleemisoras.

VINOS GARGANTINI SIEMPRE BUENOS SIEMPRE IGUALES

Canal 7 - Mendoza

18.15 Carta de ajuste con música selecta.
18.30 Apertura y santoral.
18.35 Alguna vez. Algún día.
19.00 Magila Gorila.
19.30 El show de la pantera Rosa.
20.00 Tía Peluca y yo.
21.00 Noticiero 7.
21.30 Los novatos.
22.40 La super-noche. Hoy; "El matrimonio es asunto privado", c|Brigitte Bardot Marcello Mastroiani.
00.20 Palabras para recordar - Secret. Medios Comunic.

Canal 9 - Mendoza

18.30 Expedición.
19.00 Este es mi mundo.
19.30 La isla de Guilligan.
20.00 King Kong.
20.30 Ben Casey.
21.30 Noticiero nueve.
22.30 Patrulla juvenil.
23.30 Los bribones.

EL PLACER DE VIVIR

LRA 6 y LRA 34 Radio Nacional Mendoza

6.00 Música para el amanecer.
6.30 Efemérides argentinas.
6.35 Por los senderos de la patria.
7.45 Orquestas típicas.
8.00 Notas y música para Ud.
9.00 Variedades musicales.
9.30 Boletín cultural.
9.35 Variedades musicales.
10.05 Panorama técnico.
10.20 Estampa ciudadana.
10.30 Selecciones panamericanas.
11.05 Danzas y cantares nativos.
11.30 Perspectiva internacional.
11.35 El cofre de las melodías.
12.05 Folklore en Nacional.
13.15 Pequeñas joyas de la música.
13.30 Boletín Gobierno de Mendoza.
13.35 Concierto de mediodía.
14.30 Música para todos.
15.05 Selección típica.
15.30 Música del país de los molinos de viento.
15.45 Mundo infantil.
16.05 El libro leído para usted.
16.30 Una luz en el camino.
16.45 Cantar de las américas.
17.15 Concierto de la tarde.
18.05 Tango y folklore.
18.30 Boletín cultural.
18.35 Ruta musical.
19.05 Efemérides musical.
19.30 Servicio social internacional.
20.05 Solistas y conjuntos argentinos.
20.30 Panorama.
21.15 Suite.
21.30 Radio Bélgica.
22.05 Concierto nocturno.
23.05 Simplemente para recordar.
23.40 Oraciones Siglo XX.
24.00 a 6.00: Desde Mendoza... junto a usted.

VINOS GARGANTINI SIEMPRE BUENOS SIEMPRE IGUALES

GALPON

Urgente necesitamos alquilar, Provivienda - Perú 1214 - Teléfonos: 218277 - 258054.

12|2|C|352|12|2

Departamento Impecable

Pleno Centro, 2 dorm. amplio l|comedor, cocina comedor, 2 baños principales, habitación y baño de servicio, lavandería. Frontal. VENDO URGENTE únicamente contado. Inf. Rivadavia Nº 234 - Mendoza - Tel. 243828. 12|2|F|45124|12|2

ALQUILAR

Urgente, necesitamos casa o departamento, $ 10.000 a $ 15.000, por 1 año, 2 excelentes garantías, depósito. - PROVIVIENDA - Perú 1214 - Tels. 218277 - 258054. 12|2|C|352|12|2

Cadete Necesitamos

Con referencias. Preferentemente que no estudie Con conocimientos de máquina. Escribir a Poste Restante S.F. (18) Diario LOS ANDES.

12|2|C|349|12|2

BASCULA

DE 25 A 30 TONELADAS

COMPRO

HUARPES 2464 - CIUDAD

Teléfono 258220

12|2|C|402|12|2

EXCEPCIONAL VENTA

Chalet californiano - Pleno centro mendocino, 2 plantas, 3 dormitorios y dep. de servicios, 2 baños, perfecta distribución, teléfono, cochera 2 autos y sótano, de 10 a 12 y 17 a 20 - Teléfonos 215544 - 215039. 12|2|F|45074|12|2

ORO

Monedas y relojes antiguos brillantes y reliquias.

Joyería "MARTINEZ"

SAN MARTIN Y ALEM

Gal. Rosso - Local 9.

11|2|C|992|13|2

GALPON

Apto para industria o taller, con teléfono y fuerza motriz, en Villa Hipódromo, Godoy Cruz. Se alquila. Tratar:

SALTA 586 - MENDOZA

Enrique Corvalán Lima

12|2|F|45126|12|2

NYLON - TEFLON

EN BARRAS Y PLANCHAS

AYLES

SAN MARTIN 419

LOTES

SAENZ PEÑA, GODOY CRUZ

15 x 35 entre Liniers y 25 de Mayo

Av. DE ACCESO - Costado NORTE

10 x 28 entre Arenales y Urquiza - Villa Nueva

GOMEZ MANSILLA - CHILE 838 - TELEFONO 290585

12|2|F|45141|12|2

GRATIFICARE

Devolución de portafolios con documentos personales y documentos hipotecarios sin valor alguno — LLAMAR: TELEFONO 216650 — SR. ALDAO

12|2|F|45209|12|2

ORO

COMPRO 18-24 K.

9 de Julio 1357, 6º P., Of. 10

12|2|C|356|12|2

Electro Bomba

Sumergible, de 5 a 7 HP

COMPRO

Huarpes 2464 - Ciudad - T. 258220

12|2|C|402|12|2

MADERA VIÑA Y PARRAL

De Algarrobo y Canela, varillas Alamo - Leña - Pasto

— L I Q U I D O —

CERVANTES 2379 - GODOY CRUZ - TELEFONO 226149

Horario de comercio

12|2F|45171|14|2

NECESITAMOS

ALQUILAR GALPON

Cerrado y techado con entrada p/camiones, preferentemente zona Maipú - Luzuriaga - Gral. Gutiérrez - Godoy Cruz o Villa Nueva.

CRISTALERIAS DE CUYO S.A.

MONTEVIDEO 270 - TELEFONO 248488 - MENDOZA

12|2|F|45139|13|2

GUIA PROFESIONAL

MEDICOS

Dr. OSCAR E. CAMINOS
Clínica y Cirugía. Obesidad. Várices. Vejez. Enf. Venéreas. Impotencia. Mutuales. Sarmiento 777. Tel. 241768. De 11 a 13 y 17 a 21 horas. 9-1-F-Pte.

Dr. RODRIGUEZ SAA
CLINICA MEDICA
Dra. RODRIGUEZ SAA
PIEL - DEPILACION
Martínez de Rosas 2055 (entre Suipacha y Paraná). Teléf. 230063
24|7|F|77882|Pte

Dr. MIGUEL ANGEL CHIRINO ZARATE
Clínica. Enfermedades de la mujer. Prevención cáncer Tratamientos Especializado extranjero. Mutuales Rioja 1856 - Teléfono 250237.
20|1|F|50705|Pte.|S

Dr. ANGEL C. NAVARRO
Cirugía - Atiende lunes, miércoles y viernes de 17 a 20 hs. Reserve turno. Alpatacal 2755. Teléf. 214325. 1|11|F|Pte.|A.

APARATO DIGESTIVO

Dr. OMAR MUSRI
Atiende Mendoza: Sanatorio Policlínico Guaymallén - Tel. 218052 San Martín: Sanatorio Argentino Rivadavia: Sanatorio Carrasco y Bertona 6|2|F|62272|Pte

Dr. NESTOR MATUSCHKA
Clínico. Aparato digestivo, hígado, estómago, intestino, hemorroides. Diariamente desde las 17. Turnos: a los Tels. 291752 y 248241. - Colón 185, 4º piso. 6|2|F|44460|Pte.|5

VIAS URINARIAS

Dr. MANUEL BIANCHI
Riñón, vejiga, próstata y genitales. Esterilidad masculina. Turnos desde las 16 horas. Teléf. 256234 Agustín Alvarez 250.
4|6|F|66024|Pte.

Dr. JORGE L. FAVIER
CIRUGIA - VIAS URINARIAS
IMPOTENCIA
Reservar turno - Rioja 934
9|11|Pte.-A

Dr. ALBERTO PABLO CORICA
ESPECIALIZADO EN EE. UU.
Enfermedades vías urinarias. Adultos y niños. Colón 532. - Turnos: Teléfonos 240835 y 252553.
29|1|F|29090|Pte

NUTRICION

Dr. MINUCHIN
Obesidad, Diabetes, Delgadez, Gota, Arterioesclerosis, Aparato digestivo. Turnos, Roca 20, Las Heras. Tel. 244402. Amigorena 80, Ciudad Tel. 244777. 3|12|F|Pte

OBESIDAD

Dr. ALBERTO SEVILLA
Director de los Institutos Médicos de obesidad, asma y alergia de Mendoza, Córdoba y Buenos Aires. Obesidad y celulitis deformantes. Várices y hemorroides, tratamientos sin operación y sin dolor. Departamentos especializados: Asma, Alergia, Cardiología, Ginecología, Cirugía plástica y estética. Injertos de cabellos (Prof. Tomás Hughes y Edgardo Escobar) Avenida Colón 232. T. 290006 - 241440 Atendemos mutualizados. Horario de 7 a 12 y de 15 a 20 horas.
28|11|F|31160|Pte.

Dr. MARIO R. LEVIN
OBESIDAD
Director Centro Médico - Modelación Corporal Post Parto y Obesidad. Gimnasia modeladora. Masajes manuales y electrónicos. Baños a vapor individuales. Parafina reductora. Bronceado. Fisioterapia. San Martín 1464, G. Cruz. T. 246897 Se atienden todas las Mutuales
31|8|F|87535|Pte

PSIQUIATRAS

Dr. JULIO JOSE HERRERA
EX PROFESOR TITULAR DE PSICOLOGIA
Pedir turno. - Entre Ríos 226, Tel. 257256. 4|4|F|60870|Pte.

Dra. REINA Y. de KOTLIK
PSIQUIATRIA PSICOLOGIA
Patricias Mendocinas 1914 - Teléfono 216699. Mendoza.
10|2|F|52700|Pte.|A

GUILLERMO A. MARTINEZ
Psiquiatra graduado en el Instituto Psiquiátrico de Nueva York. Mitre 1483. Turnos: Tel. 215684.
10|10|F|Pte.|A.

VARICES

Dr. SPINETTA REGUERO
Várices trat. no operatorio por electro fulguración Cirugía Espec. España. Turnos: Junín 218. Barrio Bombal. Tel. 244111. Pte.

GARGANTA, NARIZ Y OIDO

Dr. LUIS E. MONETTI
10-12 - 18-21 horas, 9 de Julio 1050. Tel. 249323. Particular teléfono 246661. 31|12|F|Pte.

Prof. LUCIANO RODRIGUEZ ECHANDIA
Toda especialidad y dolores de cabeza. Catarros crónicos. Sinusitis, Trastornos de la voz. Diariamente. G. Cruz 506. Tel. 255901.
19|18|F|76272|Pte.-A

Dr. RAUL JOSE BONSANGUE
GARGANTA - NARIZ - OIDOS
Turnos teléfonos 258555 y 262630 25 de Mayo 1413. 10|5|Pte.|A.

ESPECIALISTAS EN CORAZON

ROBERTO WINTER
MEDICO CARDIOLOGO
Electrocardiogramas - Tonocardiogramas - Ergometría - Radioscopia. Atiendo mutuales. - Rivadavia 430 - TE. 245423 - Mendoza.
12|2|C|130|12|2

CIRUGIA ESTETICA

Dr. ENRIQUE VELASCO
Cirugía estética, plástica reparadora. Lunes, miércoles y viernes, de 17 a 20 horas Rioja 1153. Tel. 244806. 1|12|F|58682|Pte.

Dr. HUGO SALOMON
Unicamente Cirugía estética funcional de nariz. Clínica Godoy Cruz. Godoy Cruz 333. Teléfonos 215951 y 215952. Mutuales.
Pte.|D

Dr. J. SANANES
Jefe de servicio Sala 1 Hospital Emilio Civit. Cirugía de nariz mamas, adiposidades, injertos, quemados. Pedir turno. P. B. Palacios 1260 (Ituzaingó). T. 257319-251391.
7|3 F|Pte.|D

ASMA Y ALERGIA

CLINICA DE ALERGIA
Dr. BOUERI
Dr. SALOMON BOUERI
Dr. ARNALDO BOERO
Dr. EDUARDO PENA
Corrientes 39 - Teléfono 251591
Pedir turno. 2|9|F|87791|Pte.|A

Dr. LUIS BROITMAN
ASMA - ALERGIA
Patricias Mendocinas 634. Planta baja. Local 9. Tel. 249907. Se atienden mutuales. 4|6|F|65875|Pte.|A.

ESPECIALISTAS DE LA PIEL

Dr. ALBERTO J. GRINBERG
Enfermedades de la piel Alergia dermatológica. Horario: lunes a viernes, 17 a 21 hs. Sarmiento 777 Mendoza. 15|7|F|75872 Pte

ALBERTO TORRES CORTIJO
Ex medico becario Univ. Madrid Emilio Civit 43. 1er. Piso. Turnos de tarde al Tel. 255760.
21|11|F|Pte.

OCULISTAS

Dr. ZALDIVAR
Dra. MISTELI
Nueva dirección: Av. Emilio Civit 685. Ciudad. Tels. 257000 - 257100
14|1|F|Pte

MENDOZA
Compro Contado
—HOTEL CATEGORIA
—ZONA TURISTICA
—OFERTAS DETALLADAS
URUGUAY 435 - 8 - C
Señor COVAS
TELEFONO 40-3554
Capital Federal
12|2|F|14691|12|2|D

Dr. ALVAREZ NOQUE
SOLICITAR TURNO
Enfermedades y cirugía de ojos. Mitre 896 - Tels.: 241805 - 241324 - 241443. 4|6|F|Pte.

CLINICA DE OJOS
Atendida por
16 Médicos Oftalmólogos y 6 Auxiliares Técnicos Universitarios
Consultorio externo de 8 a 21 hs. Guardias permanentes. Cirugía e internación. Atención de particulares y Mutualidades. Av. España 888, Teléf. 248856. 18|3|F|42513|Pte

Dr. M. MARCHEVSKY
OCULISTA
Consultas de 11 a 12.30 y de 16 a 20 hs, Rioja 1130, Tel. 247996.
25|9|F|94036|Pte.

HOMEOPATIA

Dr. ENZO R. CASTINO
Atiende días 12, 13 y 14 del corriente. San Lorenzo 422. Turnos: Teléf. 221826.
9|2|C|516|13|2

REUMATISMO

Dr. MANUEL MENA
Reumatólogo - Enfermedades de columna vertebral, brazos dolori-dos, ciática. Atiende de 15 a 20 hs. Buenos Aires 226. Lunes a sábados.
20|3|F Pte.

Dr. Osvaldo Bieller Viotti
Reumatología y brucelosis. Lunes a viernes 17 a 20 hs. Miércoles 18 a 20 hs. Espejo 593, Planta baja. Teléfs. 218197 - 220596.
17|1|F|41651|Pte.|A

CENTRO REUMATOLOGIA
Infanta M. de San Martín 56, 4º P. (detrás Correo Central). - Turno tarde - Tel. 240917. - Mtuales.
14|1|F|41196|Pte.

UROLOGIA

Dr. ALBERTO D. BEKERMAN
ESPECIALIZADO EN EE. UU.
Cirugía, Riñón, Vejiga, Próstata, Genitales, Adultos, Niños. Esterilidad - 9 de Julio 1189, 2º "15". Turnos: 231915 - 247445.
10|2|C|800|10|3

HUESOS

Dr. ARAGONA
Especializado en Italia, Francia, España. Clínica, cirugía, huesos articulaciones. Mutualidades. - Rivadavia 430, T. 246935, Par. 241775.
4,2|F|440'16|Pte.

Dr. EDUARDO P. TOSI ORQUIN
Dr. ANTONIO C. GOMEZ NAVARRO (h.)
Traumatología y ortopedia. Enfermedades y cirugía de los huesos. Lunes a viernes 17 a 20.30 hs. Necochea 509. Solicitar turno 259499. 242723. 259228. 21|1|F.27785|Pte.|A

RADIOLOGIA

Dres. RICARDO HORENSTEIN MARTHA G. de HORENSTEIN
Radiografía - Radioterapia Colón 185, 8º Piso - Teléf. 242747 - Particular: 245906. 28|8|F|86771|Pte. A

BIOQUIMICOS

LABORATORIO ANALISIS CLINICOS - ESPECIALIDADES
Dra. MIRA PIENIEK
Dra. CRISTINA CAMPOY
MUTUALES
RIOJA 1856 - TELEFONO 250237
16,1|C|563 14|2

ODONTOLOGIA

VICTOR M. PICCIONE
Doctor en odontología Cirugía de boca y huesos de la cara. Martes y jueves, Sanatorio Policlínico de Cuyo. Tel. 243000. Part. 255547.
1|2|F|Pte

Dr. BOU VIGNART
CIRUGIA - PARADENTOSIS - RAYOS X. Lunes a sábado, de 17 a 20. Solicitar turnos Tel. 250536. - 9 de Julio 2175. 6,2|C|032|5|3

JUAN ANGEL BRANDI ZAPATA
Doctor en Odontología - Rayos X Consultas: 10 a 12 y 17 a 20 hs. Pedir turno: San Juan 741. Tel. 241869. 22|1|F|50631|21|2

Dr. LUIS M. VAUTIER
Radiografías Dentales Unicamente Atención Mutuales - Pedro Molina 83 - Mza. - Teléf. 29|347. 5,2|C|259|14|2

ANHIDRIDO
CAMBER
- TANQUES E INSTALACIONES
- DOSIFICADORES A ESCALA
- LANZAS DOSIFICADORAS
- EQUIPOS TRASVASADORES
- TOMAGOMAS Y REDUCCIONES
- REPARACIONES

MANIFOLD INGENIERIA
J.V.GONZALEZ 918-Tel.242727-Dorrego
SULFUROSO

SADE

S.A.C.C.I.F I.M.

NECESITA

OFICIAL ARMADOR HIERRO

OFICIAL ENCOFRADOR

Presentarse con libreta Fondo Desempleo y certificado actividad anterior, de 8.30 a 17.30 hs., en Maipú 277, Godoy Cruz.

12|2|C|344|12|2|D

PARTICULAR

Vendo mi Renault 12, 74.

CONTADO

9 de Julio 3125 — Mendoza

12|2|C|386|12|2

SE NECESITAN

Medio oficiales y oficiales montadores de línea de 13,2 KV. Manuel Moreno 334, Godoy Cruz - Mendoza.

12|2|C|391|13|2

NECESITO

Dactilógrafa

competente, conocimientos de oficina, medio día por la mañana. Escribir: Poste Restante S.R. (24) Diario LOS ANDES

12|2|T|2330|12|2

ORO

LA PIPA - COMPRA

PRECIO REAL O. F. $ 950

HASTA $ 550 i 18 K.

GALERIA TONSA - LOCAL A-23

(Entrando por Catamarca)

10|2|C|799|13|2

Depósito

Necesitamos Alquilar, Para Importante Empresa

Llamar al Tel. 249775

Horario de Comercio

12|2|F|45175|12|2

Dr. MARIO HORENSTEIN
Odontología integral niños y adultos, Rayos X, Prótesis fija. Porcelana. Paradentosis. Avda. España 985. P. B. 12. Turnos Tels. 247300. Part. 217888. 1|2|F|43524|Pte.

PARTERAS

CELINA E. M. DE ARNEDO
PARTERA NACIONAL
Catamarca 585, Ciudad, T. 242388. Pedir turno. 29|F 99490|Pte.

VICAM

S.A.

TORINO TS

7 Bancadas. Modelo 73

RENAULT 12

Modelo 71

RENAULT 12

Modelo 73

RENAULT 12

Modelo 74

LAS HERAS 170 GRAL. SAN MARTIN - Mza.

11|2|F|52903|12|2

COMPRO CASA

En Chacras, Benegas o La Puntilla con pileta de 1000 o 3000 m2., pago contado.

MANUEL A. SAEZ 371 — CIUDAD

12|2|C|320|14|3

Terrenos Vendo

en Maipú, radio céntrico, agua, luz, gas natural, cloacas; uno de 700 m2., otro de 150 m2., ambos esquinas. Sobre Ozamis.

Tratar Teléfono 972237

12|2|F|45|45|12|2

Vendo Máquina Topadora Allis Chalmer D-7

reparada a nueva, con pala de 3 metros y medio, recibo vehículo y documentos de uva. Tratar: San Martín Sur 38 - Godoy Cruz.

12|2|F|51115|12|2

PASTO A $ 1,50 - MINIMO 3.000 Kg.

Vende Finca "La Lidia", de G. Halpern, calle Las Margaritas 9 Km. al Norte de Ruta 7

FRAY LUIS BELTRAN — MENDOZA

12|2|C|261|12|2

EMPLEADA PARA CAJA

Con amplios conocimientos contables y experiencia, buena presencia, no presentarse si no reúne exigencias.

HUGO HECTOR BRUNO - BELTRAN 536 - Mendoza

12|2|F|45075|12|2

MOTOR FIAT 3 cilindros, Diesel

Listo para colocar en camioneta Ford o Chevrolet - VENDO - Sarmiento 60. Tel. 980173 - Luján

12|2|F|45082|13|1

ORO

COMPRA - VENTA

Particulares y Comerciantes

Absoluta reserva

San Martín 1027. - Galerías Plazza - Local 70 - Mendoza

12|2|C|376|14|2

Necesito Alquilar

En cualquier punto Mendoza o Gran Mendoza, gran casa corte antiguo o galpón chico (6 x 12) para instalar industria. AMPLIAS GARANTIAS - Teléfono 249770 - Salta 711 - Mendoza

12|2|C|172|12|2

SE NECESITAN CAMIONETAS GASOLERAS

(Rastrojero modelo 72 en adelante)

Presentarse: CHACABUCO 463 - CIUDAD

12|2|F|45131|14|2

- FINCA - RIVADAVIA -

Muy buen precio, 50 Has. total, con 14 Has. de viña, uvas mezclas y tintas, además 7 Has. ciruelos D'Agen, 1.000 olivos; 3 casas, una patronal, pozo electrificado con salida de 8"; un tractor marca Deutz modelo 1975 y herramientas; resto de tierr anivelada; sobre asfalto y a 60 kms. de Mendoza. Además varias fincas cerca Ciudad Mza., buenos parrales.

Tratar: Urbana Inmobiliaria

9 DE JULIO 315 - MENDOZA - TELEFONO 247277

12|2|C|355|12

EMPLEADO Administrativo

con conocimientos de dactilografía, servicio militar cumplido.

TELEFONO 248676

12|2|C|341|12|2

Oficial Colocador de Vidrio Templado

Necesita: ÑANCO S. A. De Neuquén (Capital)

Escribir hoy poste restante (30 Diario LOS ANDES

12|2|F|45072|12|2

ESTHER C. DE SANANES
Partera nacional Diariamente de 10 a 20 hs. Solicitar turno. Pedro B. Palacios 1260 (Ituzaingó) entre Catamarca y Lavalle. Teléfs. 257319 y 251391. 7|4 F|Pte.|D.

IRMA YAKEL de LEGUIZAMON
PARTERA
Av. San Martín 1269 - 3er. Piso. Dpto. "A" - Tel. 257536 - Mendoza
F|Pte. A

J. DELIA SANCHEZ GOMEZ
OBSTETRICA NACIONAL
Atiende de 15 a 17 horas, menos sábado. Rivadavia 634. Tel. 241019.
6|12|F Pte

LIDIA M. de CUARTAS
PARTERA
25 de Mayo 770, Mendoza, Teléfono 247223 11|10|F Pte

PEDICUROS

CASA SCHOLL
Pedicuros. Calzados. Plantillas, Medias y Vendas para Várices. Todo para el confort del pie. Pedir turno. Montevideo 27, Mendoza. Tel. 246200. 27|8|F|Pte. A.

AVISOS CLASIFICADOS

Compra y Venta de Propiedades

A PROPIETARIO, compro casa o departamento, urgente. - Francisco J. Sapunar. - San Lorenzo 315. - Tel. 290457.
10|2|F|52784|15|2

A COMPRO al contado casa o lote San Martín Sur 1107 Godoy Cruz. Teléfono 225842.
10|2|F|51067|28|2

A PROPIETARIO compro urgente, hoy mismo, chalet zona residencial. Gran contado, total hasta $ 360.000.000. T. 244790. Absoluta reserva. 11|2|F|52984|13|2

A 1 PASO Bogado, departamento reglo, planta baja, comedor, 3 dormitorios, garage, etc. - m$n. 250.000.000 total. Facilidades. - José Federico Moreno. - San Lorenzo 332.
12|2|C|332|12|2

A MONEDA $ nacional 10.000.000, contado y facilidades inmediatamente compro lote, con algo habitable. Llamar 224657 8 a 10 15 a 18 hs. 12|2|T|2338|12|2|D

A $ 1.000.000. T|$ 1.500.000, Bº Trapiche, chalecito estrenar: l|comedor, 2 dormitorios c|placares, cocina c|artefactos, patio. Provivienda. Perú 1214.
12|2|C|352|12|2

A BUEN precio lote 200 mts. permuto pick-up. Facilidades. T. 215085.
12|2|T|02332|12|2

A $ 400.000. T|$ 720.000, Santiago del Estero 1418, casi Paso de los Andes, Godoy Cruz, 1 cuadra ciudad 5ta., departamento muy b|estado, desocupado: 3 habitaciones, cocina c|artefactos, galería cerrada, patio c|parral. - Provivienda. Perú 1214.
12|2|C|352|12|2

ANTISISMICA 5ta. Sección casa gran categoría, vendo, permuto menor precio. Guarna. Olascoaga 389 - Ciudad.
10|2|C|694|12|2

ANTISISMICA 1 planta, Godoy Cruz, l|comedor escritorio, c|comedor, 3 dormitorios, - baños, d|servicio, patio. $ 320.000.000 m|n. Nueva. Permuta únicamente por departamento 2 ó 3 dormitorios y dependencias Godoy & Pelaia. Tel. 258543 - 251597.
11|2|T|52927|12|2

APROVECHE departamento, 2 dormitorios, dependencias. Desocupado, p|ausentarse, Mitre 521. oficina 02, subsuelo.
12|2|C|285|12|2

ANTISISMICA 6ª Sección, 3 dormitorios, dependencias de servicio. Total $ 190.000.000. Contado 50%. - José Federico Moreno 1575.
12|2|F|45097|13|2

ANTISISMICA 3 dormiorios, teléfono, ampliada. Primer Barrio Comercio. Total $ 140.000.000. - Contado 50%. - José Federico Moreno 1575.
12|2|F|45099|13|2

ANTISISMICA Las Heras adaptable a plan Banco vendo urgente. Basile. Bra. Andes 4169, V. Nueva. 262356.
12|2|F|45154|12|2

ANTISISMICA 3 dormitorios, living comedor, teléfono, garaje, jardín, fondo, vendo. Teléfono 225579. 12|2|T|02322|13|2

ANTISISMICA, tres dormitorios, cochera, living, gas, gran patio, placares, artefactos. Gran zona Guaymallén. Precio 140.000.000. Facilidades. Urquiza 127. Oficina 12.
12|2|C|385|12|2

COMPRO - Vendo lotes casas, departamentos, negocios. "Benturino". Colón 669 - 246927. Lugones.
10|2|F|52763|13|2

COMPRO casa urgente antisísmica: t|servicios, pavimento. Contado 50%, saldo 12 meses. Provivienda. Perú 1214. - T. 255813 - 258054.
12|2|C|352|12|2

COMPRO departamento categoría nuevo o construyendose céntrico o G. Cruz, cerca S. Martín. Droguería Bermejo, S. Martín 1089. G. Cruz. Tel. 223172.
7|2|F|52001|22|2

COMPRAMOS galpón cerrado o casa grande depósito ciudad o G. Cruz. Droguería Bermejo, S. Martín 1089 - G. Cruz. T. 223172
7|2|F|52017|22|2

COMPRAMOS urgente casa modesta. Pagamos al contado. Córdoba 154. Ciudad. Tel. 254996.
9|2|F|52496|13|2

COMPRO urgente, casa Ciudad o alrededores. Contado, $ 90.000.000 total hasta 190.000.000, consulte sin compromiso. Tel. 244790.
11|2|F|52987|14|2

CASA compro dos dormitorios. Beltrán 1817. Godoy Cruz.
12|2|C|014|12|2

COMPRO casa nueva o terminar, hasta 15 Kms. ciudad, contado, Granaderos 1395, horario tarde.
12|2|C|251|12|2

COMPRO contado casa nueva antisísmica, dos dormitorios, dependencias. España 551, Mza.
12|2|C|277|13|2

COMPRO casa, finca, lotes, para satisfacer pedidos de clientes. Minni. Bandera de los Andes 2829.
12|2|C|45162|12|2

COMPRO antisísmica, 2 dormitorios, cerca plaza Las Heras, entrego auto moderno, saldo a convenir. Tratar: de 16 a 21 hs. Sáenz Peña 1263. Las Heras.
12|2|C|402|13|2

CASA plan Banco. Vendo Bº La Floresta. Basile. Bra. Andes 4169 V Nueva. 262356
12|2|F|45156|12|2

CASA sobre calle Rioja 300 mts. todo servicio. Recibo casa chica. Facilidades. T. 215085.
12|2|T|2332|12|2

COMPRO casa departamento modesto. Particular, Tel. 257578.
12|2|C|168|12|2

COMPRAMOS lote, preferimos barrio Santa Angela, también barrio Trapiche. Tel. 221252.
12|2C|335|12|2

COMPRO finca o tierra, zona Tunuyán o similar. Tel. 241227.
12|2|C|371|14|2

CENTRICA, 2 plantas, desocupada, 4 dormitorios, 3 baños, dependencias, 3.200.000. Facilidades. 251217 - 243093.
12|2|C|372|12|2

CASA en Barrio Parque, 3 dormitorios, cochera, patio, antigüedad 4 años. Garibaldi 7, 6º Piso. Of. 9. T. 290071.
12|2|C|350|13|2

COMPRO urgente, casas, terrenos. Pereyra. Reconquista 170. - G. Cruz. T. 222269.
12|2|F|51117|12|2

CARRODILLA, casa antisísmica nueva, estrenar, ideal plan banco, 3 dormitorios, dependencias, facilidades. Vende Sánchez. Teléfono 980408.
12|2|F|45086|12|2

DEPARTAMENTO vendo, 2 dormitorios, comedor, etc., o doy como parte de pago y $ 100.000.000 m|n., casa, 5ª - 6. sección, 3 dormitorios, máximo 4 años. Mitre 2485, Dpto. 9, piso 4.
11|2|C|44|13|2

DEPARTAMENTO Monoblok Laprida, 3 dormitorios, teléfono. Total $ 70.000.000. Anticipo 50% - José Federico Moreno 1575.
12|2|F|45091|13|2

DEPARTAMENTO interno, 2 dormitorios, dependencias, San José, a metros Costanera. Total 80.000.000. Contado 35.000.000. José Federico Moreno 1575.
12|2|F|45169|13|2

DEPARTAMENTO interno, calle Espejo; 3 ambientes, recibo coche. San Martín 1618 y Saavedra Las Heras. 12|2|C|402|13|2

DEPARTAMENTO nuevo desocupado, 6ª Sección, 3 dormitorios, 2 baños, patio, teléfono. Total $ 2.300.000. Facilidades. Teléfono 252019.
12|2|T|02327|12|2

DISPONEMOS lotes Villa Nueva y Santa Ana. Basile. Bra. Andes 4169, V. Nueva. 262356.
12|2|F|45157|12|2

EN CIUDAD, calle Salta, casa 2 dormitorios, living comedor, garaje y dependencias. Vendemos. Córdoba 154, Ciudad.
12|2|F|45133|12|2

EN BARRIO San Martín, lote 230 m2., con 3 habitaciones, vendemos. Córdoba 154, Ciudad.
12|2|F|45132|12|2

ESTRENAR: Dptos. categoría centrales, 3 dormits. Precio fijo; Lote Carril Bermejo, 900 mts.2, forestado, $ 50.000.000; Local c|oficinas sobre General Paz, pesos 240.000.000. Canizo Puebla. Teléf. 247949. 12|2|F|45088|12|2

FINQUITA en Maipú a mts., del pavimento y 2 Kms. del centro Maipú, 3 1|2 Has. de viña, uva moscatel y tinta, cantidad de frutales para consumo y venta, rodeados de grandes viñedos, derecho de agua para toda abundante. Casa amplia para personal y patronal con agua corriente y luz eléctrica, herramientas. - Ideal para fin de semana por lo fresco. Contado y facilidades. Se vende con la cosecha actual. Casa Munello. Of. Salta 1242 - Ciudad. 10|2 F|52747|13|2

FINQUITA compro de 5 a 20 Has. dentro radio 10 a 30 kilómetros ciudad. Llamar Tel. 255147.
11|2|C|965|13|2

FINCA en Corralitos 18 hectáreas, 2 de viña, resto chacra, de riego 2 pozos, 2 casas, agua y luz. Tratar: dueño, Luzuriaga 685, Cdad. T. 241978, vendo urgente.
12|2|C|136|12|2

FINCA 10 Has. agua corriente, luz, derecho agua, casa, tractor, sobre ruta asfaltada. Total $ 250.000.000. - Anticipo m$n. 100.000.000. Recibo permutas. - José Federico Moreno 1575.
12|2|F|4593|13|2

FINCA 12 hectáreas, San Martín, calle Buen Orden. Plantación parral y viña, pozo 8 pulgadas. Total $ 220.000.000. Anticipo 50% Recibo permutas. - José Federico Moreno 1575.
12|2|F|45095|13|2

FINCA 33 Has, parte nivelada s|ruta 40 Sur, perforación a terminar, urgente vendo. Basile. B. Andes 4169, V. Nueva. 262356.
12|2|F|45150|12|2

FINCA 3 Has. viña y parral centro C. Araujo, d|riego. Oportunidad. Otra 40 Has. c|parte parral, viña, chacra, pozo, d|riego, casas, buena producción. Basile. Bra. Andes 4169, V. Nueva 262356. 12|2|F|45153|12|2

FINCA 4 Has. parral nuevo, 6 chacra, casa, pozo, permuto por casa Ciudad, a|rededores. San Juan 735. Ciudad.
12|2|C|359|12|2

FINCA, La Holanda, 22 Has., 9 viña regular estado, cualquier clase oferta o permuta. 292078. Cicchitti. 12|2|C|364|12|2

FINCA Barrancas, 25 Has., quinta plena producción 1.500.000 Kgs. pozo, tractor y casa. 292078. Cicchitti. 12|2|C|364|12|2

FINCA, Uspallata, 30 Has., derecho riego, otra 60 Has., alambrada y casa. 292078, Cicchitti.
12|2|C|364|12|2

FINQUITA 3, vendo, de 5-3-2 Has. Corralitos y Primavera, facilidad. Minni. Bandera de los Andes 2829. 12|2|F|45160|12|2

FINCA 79 Has., en Carrizal. Casa, galpón y pozo electrificado. Vendo, recibo permuta. Minni. Bandera de los Andes 2829.
12|2|F|45161|12|2

FINCA, 2 vendo, 30-20 Has., Lavalle y Primavera, con viña, chacra, casa, pozo electrificado, recibo permuta. Minni. Bandera de los Andes 2829.
12|2|F|45163|12|2

FINCA, Maipú 9 Has., espalderos, Olivos, derecho riego, regia casa, oportunidad. 292078. Cichitti.
12|2|C|364|12|3

FINQUITA, 3 Has., cultivadas, derecho riego, casa material, luz, 292078. Cicchitti.
12|2|C|364|12|2

FINCA zona Este, 14 Has. niveladas, pozo, casa, tractor. 292078. Cicchitti. 12|2|C|364|12|2

FINCA, 20 Has. niveladas, 2 pozos, casa, 292078. Cicchitti.
12|2|C|364|12|2

FINCAS, casas, lotes, compro urgente. Basile. Bra. de los Andes 4169. V. Nueva. - 262356.
12|2|F|45146|12|2

FINCAS parral 3 Has., otra 8 Has. parral; 8 Has. frutales, 6 Has. con parral y viña. Basile. Bra. de los Andes 4169. V. Nueva. - 262356. 12|2|F|45147|12|2

FINCA vendo 9 Has., agua, pozo, 2 casas, viña tinta 2 Has. parral, buena chacra con cosecha. Pizarro B. 32. Arredondo. Dorrego.
12|2|F|45148|12|2

FINCA 3 Has. p|chacra, perforación, casa, en Km. 8 a mts. C. Nacional. Basile. Bra. de los Andes. 4169. V. Nueva. - 262356.
12|2|F|45149|12|2

GODOY CRUZ, dos plantas, tres dormitorios, garaje, dependencias. Total $ 155.000.000. Facilidades. Urquiza 127. Oficina 12.
12|2|C|385|12|2

LOTE 5ª Sección, 1000 m2. total 350.000.000. Propietario, Teléfono 293099. 8|2|C|340|14|2

LUJAN linda finquita a 3 Kms. de Ruta Panamericana Sur, 8 Has. de viña uva tinta en producción, cantidad de frutales, olivos, derecho de agua para toda, además casa para personal, animales y herramientas. Se vende con la presente cosecha. Contado y facilidades. Se recibe permuta por el saldo. Casa Munello. Of. Salta 1242 Ciudad.
10|2|F|52751|13|2

LOTE en Barrio Palmero, V. Nueva, 215 m2., a metros Avda. de Acceso. Garibaldi 7, 6º P., Of. 9. T. 290071. 11|2|C|61|12|2

LOTE esquina a una cuadra Boulogne Sur Mer, 280 m2. Contado. $ 200.000. Saldo, $ 5.000 mensuales. Precio Total, $ 300.000. Jujuy 123, Ciudad. 11|2|T|2287|12|2

LOTE en Las Heras, 300 m2., con un salón de 10x4, con agua, desocupado. Contado $ 80.000. Saldo $ 3.000 mensuales. Jujuy 123, Ciudad. 11|2|T|2286|12|2

LOTE, compro, lugar sin pretensiones p|contado. Teléf. 242917.
9|2|C|415|12|2

LOTE vendemos a 1 cuadra de Morón y Costanera, 236 m2. T|m$n. 52.000.000 únicamente de contado. Godoy & Pelaia. Teléfono 258543 - 251597.
11|2|F|57925|12|2

LUJAN, departamento 30 metros Sáenz Peña, 2 dormitorios, dependencias, $ 600.000 y facilidades. Vende Sánchez. Teléfono 980408. 12|2|F|45084|12|2

LUJAN, casa antisísmica ideal plan banco céntrica, 2 dormitorios, dependencias, teléfono, facilidades Vende Sánchez. Teléfono 980408. 12|2|F|45085|12|2

LOCAL sobre San Juan, casi Vicente Zapata. Vendo, llave, teléfono 291195. 12|2|C|359|12|2

LOTE, Barrio Santa Ana, sobre Cabildo, 160 mts. Andes, Dorrego 123. 242917. 12|2|C|363|12|2

LOTE 10.000 metros, sobre Rodríguez Peña. Vendo, facilidad. Minni. Bandera de los Andes 2829. 12|2|F|45159|12|2

PARTICULAR a particular compra casa modesta, Gilén., Godoy Cruz, 4ª Sección, entrego auto y efectivo; de 8 a 14. Suipacha 1175, Dorrego (altura Dorrego 1.100). 10|2|C|683|12|2

PERMUTO maravilloso sitio orillas lago chileno, 5 horas de Las Cuevas, por propiedad o terreno en Mendoza. San Martín 1040. - Fono 292112. 12|2|C|346|13|2

SEXTA Sección: vendo bonita casa americana, living comedor, 2 dormitorios, cochera. Colón 293. Teléfono 249914. 11|2|C|094|13|2

TERRENO 3 Has. mejor ubicación zona industrial, frente 3 carriles. Basile. Bra. Andes 4169 V. Nueva. 262356.
12|2|F|45152|12|2

TERRENO 1.300 mts. a mts. Costanera. Excepcional, vendo. Basile. Bra. Andes 4169, V. Nueva. 262356. 12|2|F|45151|12|2

RASTROJEROS USADOS GARANTIZADOS

RASTROJERO 2da. Serie Caja de chapa 73
RASTROJERO 1ra. Serie 73
RASTROJERO Diesel doble cabina 72
RASTROJERO Diesel 72
RASTROJERO Diesel Borgward 71
RASTROJERO Diesel doble cabina 71

AUTOGOM S. A.

J. V. Zapata 345 - Mendoza
Albuera 168 - San Martín
San Martín 915 - Tunuyán

12|2|F|45065|12|2

EMPLEADO/A CON PRACTICA CONTABLE

Y experiencia en tareas generales de oficina, buen sueldo. Presentarse de 8 a 12 hs.
Hugo Héctor Bruno - Beltrán 536 - Mendoza

12|2|F|45076|13|2

EN LA PLATA

Zona Norte, Vendo o permuto Departamento DUPLEX a estrenar por similar en Mendoza. Tratar en San Martín 1074, 5to. "D" Mendoza.

12|2|F|45071|12|2

FIRMA DE PRESTIGIO

Tomaría la distribución de Vinos Finos de Marca Conocida - Compra Permanente. También para envase con nuestras marcas —Pérez— Terrero 115 - Buenos Aires.

12|2|C|227|12|2

Alfredo GRISPO e HIJOS S.A.C.I.F.A.

CONCESIONARIO OFICIAL CITROEN

Unidades Usadas

AMI 8 74
AMI 8 73
3 CV 72
3 CV 71
FIAT 600 71
FIAT 600 70

VICENTE LOPEZ 443 por SALTA al 800 - Mza
Y COLON 157-MZA.

12|2|F|45070|12|2

A TAXI RADIO

Contado Unicamente
Permuta Casa. NOVERO
GARIBALDI 25 (Cafetería)

12|2|C|273|12|2

BOTAS de GOMA
GUANTES de CUERO Industriales

CASA BALDIN S.R.L.

SAN MARTIN 565 MENDOZA

12|2|F|45038|19|2|A

COSMETOLOGIA INTEGRAL

Depilación — Manicura — Peinados — Gimnasia
TELEFONO 214335
ATENCION A DOMICILIO

12|2|C|142|12|2

GARRAFAS

COMPRO DE 10, 12 y 15 Kg.
PAGO EN EFECTIVO
RETIRO A DOMICILIO
TELEF. 217687
GODOY CRUZ 207 — MENDOZA

12|2|F|45068|14|2|A

EN LUJAN

COMPRO CASA INTERESADO DIRECTO
OFERTAS BAJO SOBRE
SAENZ PEÑA 325 — CDAD. DE LUJAN

12|2|C|219|12|2

Por Ausentarme

del país - vendo moto Zanella 180 - Casi 0 Km.
Ver: Patricias Mendocinas 1794
Ciudad - Mendoza

12|2|C|262|12|2

Empresa Constructora
VENDE
Torre, Guinche, Maquinarias y Maderas
Tratar: Galería Gijón L. 6 - Tel. 24724 - San Rafael

12|2|F|45067|12|2

21 Has.

EN ZONA ESTE
VENDEMOS

Frente 600 mts. s/asfalto, derecho riego definitivo, 1 pozo c/electrobomba, totalidad alfalfado, 2 casas antisísmicas, 2 galpones, 1 tractor y demás herramientas. Facilidades. Inmobiliaria Regional - Garibaldi 7 Piso 6, Of. 16. Tel. 241101 - Mendoza

12|2|F|45069|12|2

ACOPLADO

endo Helvética 10 Tn. 8 tornios, con gomas y carrocería: (Cruz Idela s/n. Cruz de Piedra - Maipú) (Sr. Lucentini).

12|2|C|263|12|2

NIEVE DE CARNAVAL

Fábrica Recibe Pedidos
TELEFONOS 247770 y 223901

12|2|F|45006|15|2|A

VENDO MOTOR

Ford 6 Cilindros 221 - 0 Km. Completo. Estación de Servicio Costanera
GARIBALDI Y COSTANERA

12|2|C|299|12|2

VINOS FINOS DE MARCA

Necesita vincularse con firma comercial para la distribución en Mendoza. Buenas condiciones. Correspondencia a Vinos Finos. Panamá 914 - 5º B. Suc. 13 Bs. Aires

12|2|C|227|12|2

ORO

Compramos Mejor Precio
A PARTICULARES Y COMERCIANTES
GALERIA TONSA - LOCAL A-14

10|11|F|25526|Pte.

VENDO

PARA ASERRADEROS Y CARPINTERIAS
"LENGA"
Est. Mendoza $ 30 el pie
Tel. 248506 - 10 a 12 - 16 a 20

11|2|C|808|12|2

COMPRO BODEGA

Capacidad hasta 2 millones de litros, c/terrenos aledaños para futuras ampliaciones. Construcción preferentemente seminueva. Zona entre Carril de Mendoza a Costa de Araujo y Ruta 7 hasta Palmira aprox.; sobre calle pavimentada o consolidada.

Dirigirse a:
STABIO S. A. — TELS. 244576 - 247952

11|2|F|52911|12|2

VIÑATEROS

Elaboramos su uva y luego somos compradores del vino en condiciones y precio que fije el mercado.
CONSULTENOS en:
Nueva Mayorga s/n. Coquimbito. Maipú. T. 972400

12|2|C|876|15|2

CUERO

prendas para ambos sexos
Chaquetas, abrigos, gamulanes.
Calidad de exportación.
Boulogne Sur Mer 1677, Ciudad. Sábado todo el día.

3|2|C|581|12|2

DUEÑO PERMUTA

Dpto. Frontal, 2 dormitorios y dependencias sobre avenida principal pleno centro por casa moderna en La Puntilla, Chacras o alrededores. Tel. 251373. 12|2|C|157|12|2

Compro Tambores

Vacíos de 200 Litros - Cualquier Cantidad
SANCHEZ y SANTOS S. A.
YAPEYU 104 - SAN JOSE - GUAYMALLEN - MZA.
TELEFONOS: 258069 - 258908

8|2|F|52306|15|2

VICIA

SATIVA
INOCULANTE
OSVALDO E. ZANETTI Cía.
Boulogne Sur Mer 460
Teléfono 22287 - San Martín
Teléfono en Mendoza: 260791

3|2|F|43970|29|2

COMPRO MANZANAS 1976

Potente exportador brasilero compra manzanas 1976 precios contado paralelos Río Negro y alquila galpón empaque instalado Tunuuyán. Amplios detalle a Exportador Frutas (17) Pte. Rte. LOS ANDES.

12|2|C|225|13|2

VENDO

Vacío 4 ruedas 750 x 16 nuevas, vendo. - 9 de Julio 1357. Piso 6º, Ofic. 10. 12|2|C|357|12|2

VENDO

Camión Chevrolet C-70
Mod. 1973, Volcador Baco
ESTADO GRAL. NUEVO
RODRIGUEZ 130 - CIUDAD

11|2|F|52999|12|2

CAMIONES VOLCADORES

— NECESITA —
Hidrovial S.A.C.I.
Ruta 7 s/n. - Fray Luis Beltrán - Mza. - Tel. 28. 11|2|C|922|12|2

¿ORO?

Suba 2 pisos y "¡Ganará varios pesos!".
Garibaldi 118, Piso 2, Local 2
Mendoza

10|2|C|759|16|2

COBRE REZAGOS

Fundición Metales 14 de Julio SRL
Compra $ 170 Kg. Contado
Consultar 54-0619 de 8 a 12 y de 15.30 a 19 hs. - BUENOS AIRES.

5|2|C|598|599|12|2|D

AVISOS CLASIFICADOS

(Viene de la Pág. anterior)

Compra y Venta de Automotores y Cubiertas

COMPRO unidades usadas, modelo 62 adelante. Buenos Aires 344, Mza. 1|2|F|43556|29|2

COMPRAMOS automóviles, camiones, pick-ups. - Cualquier marca, modelo estado. "Ricciel" - San Luis 540.

6|2|C|719|15|2

CAMION Ford 73, vendo impecable estado. Facilidades. - San Luis 241, Ciudad.

10|2|T|2241|12|2

COMPRO Taunus, Opel 1956|58, Fiat 1.100, Peugeot 403|404. Llamar 215046. 11|2|T|2300|12|2

COMPRO Renault, Citroen, 60|62, pago con oro, dif. convenir. Casa 8, manzana K, Barrio Beghin, Carrodilla. 11|2|C|5|13|2

COMPRO auto mod. 1960 en adelante; anticipo $ 50.000, saldo a convenir. Sr. Lozano. Neuquén 270. Las Heras.

12|2|C|301|13|2

CITROEN 1966, vendo particular, $ 110.000. Contado únicamente. S. Martín 1743, Ll. Heras.

12|2|C|248|12|2

Martín (Mza.). 12|2|F|45073|12|2

COMPRO sin intermediarios Estanciera 1960|64 calle 14, nº 644, Barrio Jardín, Los Andes, San

COMPRO camioneta Chevrolet modelo 71 en adelante, gran contado y diferencia a convenir, San Martín 1172, Las Heras. 12|2|C|244|13|2

COMPRO camión volquete 66 en adelante. Entrego Bedford 57 gasolero, Federico Moreno 1819, C. 12|2|C|331|12|2

COMPRO contado coche mediano o grande, modelo 1971 en adelante. Alem 473, San Martín.

12|2|F|45121|14|2

CUBIERTAS 750 x 16 nuevas, vendo. - 9 de Julio 1357. Piso 6º, Ofic. 10. 12|2|C|357|12|2

CAPOTA metálica Jeep vendo urgente, 1ra. oferta contado. Mitre 858. Guaymallén.

12|2|C|370|12|2

CAMION Chevrolet 6.500, 1957, 5ta., baja y volquete. Excelente estado, vendo. Recibo permuta. - Ituzaingó 2925. Teléfono 216530. 12|2|T|2334|13|2

COMPRO Fiat 1500, Peugeot, Citroen, IKA, pago total efectivo. Entre Ríos 208. Dpto. A.

12|2|T|2339|12|2

COMPRO micro fuera de línea naftero, pago contado. Lavalle 333 Cdad. 258491.

12|2|C|353|12|2

CAMION Ford 1946, alta y baja volquete con carpa listo para la cosecha, contado y facilidades. San Martín 2457, Cdad.

12|2|C|380|13|2

CROSS Country 1963, permuto, contado y facilidades. San Martín 2457, Cdad. 12|2|C|380|12|2

CUPE Chevy SS-71 flamante, vendo. Godoy Cruz 790. San José.

122|C|390|12|2

CITROEN 1975; Renault 4-S 1974; Fiat 600 - 1973, vendo. José Vicente Zapata 236. Mendoza.

12|2|F|45183|13|2

CAMIONETA Chevrolet Apache 1960, funcionando, "Mendocina" líquido urgente $ 87.000. Total. "Aruani". Bandera de los Andes 388. San José.

12|2|F|45158|12|2

CHEVY 71-250 muy económico 70 por 10 litros, llantas magnesio, patonas. Líquido por viaje o permuto. San Martín 1040. Tel. 292112. 12|2|C|346|13|2

DODGE 1500, modelo 72, semi nuevo. Almirante Brown 865, Godoy Cruz. 11|2|T|2267|12|2

ESTANCIERA 1961. Oportunidad. Vendo. Lavalle 235 G. Cruz. Teléfono 220800.

12|2|F|51112|12|2

ESTANCIERA 1961 impecable, recibo permuta, contado y facilidades. San Martín 2457, Cdad.

12|2|C|380|13|2

FORD Taunus 1961 impecable - vendo o permuto - Don Bosco 40. 10|2|C|706|12|2

FIAT 128 modelo 1971, único dueño, vendo, permuto. Ituzaingó Nº 2925. Teléf. 216530. Mendoza. 11|2|T|2303|12|2

FIAT 125, 73, como nuevo. Paraná 290, Ciudad.

11|2|C|987|988|12|2|D

FORD 1946 nuevecito, líquido pesos 58.000. Colón 627. Ciudad. Teléf. 243820. 12|2|C|308|12|2

FIAT 125, Cupé vendo o permuto. Salta 1462, Ciudad.

12|2|T|2324|13|2

FIAT 1500|1965|600|1960, camioneta Chevrolet 1931, Renault 1969, Estanciera 1935|1960, Pick-Up Ford 1940, vendo - permuto, Rioja 1874. 12|2|C|288|12|2

FORD Falcon 1975; Fiat Iava 1975; Fiat 125 - 1973. Vendo, permuto. José Vicente Zapata 236. Mendoza. 12|2|F|45185|13|2

LIPUIDO Dodge 47, $ 25.000,00 total. R. Escalada 506, Dorrego.

11|2|C|249|250|12|2|AD

OFERTA Gordini 65, impecable - total 85.000 contado, De Carlo 700, total $ 45.000, Estanciera 62, camioneta Ika, doble tracción, Mercedes Benz gasolero 55, Avellaneda 630, Villa Nueva.

12|2|F|45164|12|2

PEUGEOT 500 XSE 1973; Renault R-12 - 1973; Fiat 128 - 1973. José Vicente Zapata 236. Mendoza.

12|2|F|45181|13|2

RECIBIMOS su automotor usado en consignación para la venta. Pecas Automotores. Buenos Aires 344. 1|2|F|43417|29|2

RASTROJERO 1954 vendo o permuto por vehículo mediano, modelo 70 en adelante, diferencia a convenir, San Martín 1172, Las Heras. 12|2|C|244|13|2

RASTROJERO diesel 1957, particular vende contado o mitad efectivo, saldo permuta. Vendo motor Norton 500 c.c. - Jorge Calle 203, Ciudad.

12|2|C|319|12|2

RURAL Ford Falcon 71 vendo. - Manuel A. Sáez 1124, Gllén.

12|2|C|393|13|2

RASTROJERO 1975; Ford Ranchero 1974; Multicarga Fiat 125 - 1974, vendo. José Vicente Zapata 236, Mendoza.

12|2|F|45179|13|2

SIAMBRETTA Standar lujo 150, permutas, financiación. San Miguel 1833 - Las Heras.

12|2|C|402|13|2

SIAMBRETA de Lujo 125, óptimas condociones Vendo. San Martín 1721. G. Cruz.

12|2|T|2340|13|2

TRACTOR Ferguson recién reparado vendo, 1ra oferta. Ituzaingó 2925, Tel. 216530.

12|2|T|2334|13|2

VENDO Ami 8 modelo 73 o permuto por Citroen menor valor, saldo contado. Chacabuco 40. ciudad. Tel. 218066.

11|2|T|2298|12|2

VENDO 4 llantas (14) de magnesio, c|s cubiertas, p|Chevrolet, y motor Ford F-100, buen estado. Tel. 261049. 11|2|C|10|12|2

VENDO camión Ford 600 modelo 64 con motor diesel nuevo y volquete, 9 de Julio 2464, Ciudad.

11|2|C|921|12|2

VENDO una cúpula semi nueva para Fiat 1500. José Mármol 660, San José. 12|2|C|247|12|2

VENDO camión Bedford, modelo 57, motor reparado, naftero - Molinero Tejeda 2470. Las Heras.

12|2|C|230|16|2

VENDO contrato Fórmula 100 - automóvil Fiat 128 y Dodge 1500. Tratar: Córdoba 311, Ciudad.

12|2|C|271|13|2

VENDO círculo Citroen 3 C.V. 13 cuotas pagadas. Barrio Decavial Manzana D. casa 656, G. Cruz.

12|2|T|02316|12|2

VENDO o permuto: Estanciera Ika, modelo 59, recien rectificada, palanca al piso, radio, contado $ 90.000,00. Tratar: San Martín 1529, C. Sr. Montivero.

12|2|C|156|12|2

VENDO moto Puma 98. Tratar: Pedro Pascual Segura 425, Las Heras. 12|2|C|147|13|2

VENDO bici-moto Pumita. San Martín 1103, Las Heras Mza.

12|2|C|354|12|2

VENDO hermoso Valiant III 170 mil, dueño. Bouchard 258, G. Cruz. 12|2|F|51107|12|2

VENDO tractor Ford, sierra circular. Francisco de la Reta 1057 - San José.

2|2|C|383|12|2

VENDO Zanella 180 - 1975. Tratar Alvear 1405. V. Hipódromo.

12|2|C|401|12|2

VENDO Citroen "3CV" y "Ami 8" 0 Km. precio oficial, contado y facilidades, sin interés, Círculo Citroen. Belgrano 913. Las Heras. Teléf. 253198.

12|2|F|45187|12|2

VENDO auto Unión 65, seminuevo, recibo auto menor valor. Pick-up o Tractor. Ozamis 380. Maipú.

12|2|F|45176|12|2

VENTAS VARIAS

A PRECIOS increíbles, estanterías Morwin, mostradores, vitrinas. Amplias facilidades) Alto S.R.L. San Martín 520, G Cruz. Teléfono 220308. Mendoza. Agencia Luján: Balcarce Nº 188. 19|9|F|92563|Pte.

APARADORES, 2.980; mesas nerolite, 1.980; sillas medio colonial, 690; butacas, 790; roperos, 6.900; livings, 8.900; camas una plaza, 2.200; colchones, una plaza poliester, 2.900. Fábrica. San Martín y Coronel Díaz.

10|2|F|52806|11|2

A OFERTAS: Estanterías metálicas, mostradores carniceros, variedades en vitrinas, góndolas, exhibidores, bodeguitas, canasto, revisteros, escaleras metálicas, guardarropas, balanzas, sillas. Facilidades. Petazzi Hnos - Ituzaingó 2454. Teléf. 251406. gó 2454. Teléfono 251406.

11|2|C|18|17|2

A TRAJES, vestidos, pantalones, camas. San Lorenzo 1797 Barrio Sarmiento - Guaymallén.

10|2|C|498|16|2

ANILLO 3 brillantes, 3 kilates, engarce antiguo, vendo. - Olascoaga 33. Ciudad.

11|2|C|005|17|2

¡ANTIGUEDADES! Misales, diarios encuadernados, cuadros, todo por 10.000. Avda. España 1418, Cdad. 11|2|C|221|12|2|AD

BALANZAS abanico, vitrinas mercería, armarios metálicos, juegos peluquería hombres, armarios ¼, mesones, mesas, escritorios, mostradores, radios - combinados, máquinas coser, aparadores americanos, artículos varios. Precios ocasión. - Coronel Plaza 63, Cdad.

12|2|C|199|12|2

BALANZAS, heladeras, estanterías metálicas, vitrinas, mostradores, exhibidores, nuevos, usados. Créditos. San Martín 2614. Teléfono 251749. 3|2|F|14633|Pte.|D.

BIANCHI legítima, balanza, hornos, etc., directo fábrica. Teléfono 243280.

12|2|F|45166|12|2

CORTINAS americanas: fabricación y colocación inmediata. Tel. 216489. 6|2|C|520|15|2

DORMITORIOS, comedores, living, toilettes, camas, colchones, cómodas, mesas luz, sillas, vitrinas, comedor, cristales, espejos, artículos varios. Precios ocasión. Coronel Plaza 63, ciudad.

12|2|C|199|12|2

ESTANTERIAS metálicas modulares, exhibidores. Financiación Fábrica. 9 de Julio 1733 Teléfono 216535

2|1|F|20036|Pte

FABRICA de bordados mantelería, sábanas, etc. Chacabuco 40. Tel. 218066.

11|2|C|2299|13|2

FABRICANTES estanterías metálicas, vitrinas, mostradores, exhibidores. Créditos. San Martín 2614. 10|2|T|15|2

FABRICA de sillas Edugal, ofrece sillas tipo colonial, $ 590.- y mesas de fórmica a $ 300.- Tucumán 584 - Dorrego.

12|2|F|51109|12|2

GRAFICOS, vendo Rotoplana Duplex; Linotipo 3 magazines; Plana 74 x 110. - López. - Reconquista 1040 - Capital Federal.

10|2|F|14653|12|2|D

HELADERAS comerciales, televisores 23, bicicletas, tocadiscos, cocinas, lavarropas, calefones, elevadores voltaje, cunitas, artículos varios. Precios ocasión. Coronel Plaza 63, ciudad.

12|2|C|199|12|2

HORMIGONERAS varias medidas con financiación. Güemes y Pellegrini - San José.

31|1|C|907|19|2

HELADERAS eléctricas y a gas para casas rodantes y camping. Expone y vende: Pecas Automotores. Buenos Aires 344.

1|2|F|43526|29|2

HELADERAS nuevas con equipo de bajas revoluciones, 11 pies, $ 38.500. Contado. garantidas. - 3 de Febrero 431 - Las Heras. - Teléfono 230533.

9|2|C|641|642|12|2|D

MAQUINAS escribir 5.900, calcular 2.300, garantidas, 20 cuotas. - Tel. 215964. 3|2|C|710|12|2

MAQUINA coser Singer vendo 95.000 y cama niquelada. Salta 214637. 12|2|C|395|12|2

NOVIAS: Torta casamiento, cumpleaños, arts. de copetín, realizado por expertas coquinarias. Su consulta nos agrada. Olascoaga Nº 33. Ciudad.

11|2|C|005|17|2

OFERTAS: heladeras, horno pizzero, balanzas, sierra cortadora fiambre eléctrica manual. Chacabuco 601, Mza. 6|2|C|551|12|2

RIFLE Winchester cal. 22, nuevo vendo, calle Buenos Aires 330, 3º piso, dpto. C.

13|2|C|340|14|2

SABANAS, directamente de fábrica. García 1702, Bº Trapiche, G. Cruz. 12|2|C|218|13|2

SULFATADORA y azufradora para tractor, vendo. Tratar: Videla Castillo 2865, ciudad.

12|2|T|13|2

SINGER, Kopp coser - bordar, otra 31-15, con motor para tapicería. Clark 262. 12|2|C|278|16|2

TRACTOR Ferguson recién reparado, vendo 1ra oferta. Ituzaingó 2925. Tel. 216530.

12|2|F|2334|13|2

TINGLADO 8 x 25 seminuevo, desarmable, vendo precio oportunidad. Tratar: Entre Ríos 208. Dpto. A. 12|2|T|2339|12|2

VENDO sillas estudio bachiller con apoya brazos para escrir. Tel. 972095. 11|2|F|4502|12|2

VENDO televisor nuevo 23 pulgadas, $ 22.000 .Faluchо 267. Las Heras 11|2|C|095|12|2

VENDO televisor y combinado. - Paso de los Andes 2057, Ciudad. 11|2|T|2268|12|2

VENDO cachorro policía 5 meses, legítimo. Laprida 132, Ciudad.

12|2|T|12|2

VENDO semillas de arvejas 2.000 Kg. Chacabuco 50, ciudad.

11|2|C|266|12|2|AD

VENDO carro para coche. Martín Zapata 673, ciudad.

11|2|T|12|2|AD

VENDO cobertura de Chevrolet nueva. Tratar: después de las 20 hs. Guayaquil 534. Dgo. Gilén.

12|2|C|333|334|13|2

VENDO instalaciones para mercadito y fiambrería completo. Remedios Escalada 3590, Dorrego al Sur.

12|2|F|51113|13|2

VENDO cajones de ajos, fruteros y cajas fruta seca. Teléfono 226559. 12|2|C|360|12|2

VENDO o permuto por automóvil dos prensas hidráulicas y soldadora estática, Retificadora diferencia a convenir. Teléfono 226559. 12|2|C|360|12|2

VENDO 2.000 kgs. cerezas, 70 bordelesas usadas y máquina clasificar duraznos o aceitunas. Tel. 226559. 12|2|C|360|12|2

VENDO Stereo nuevo marca Meca, una bicicleta y vidé con llave nuevo. Canadá 266, Loteo Escorihuela - Rodeo de la Cruz.

12|2|F|45165|12|2

VENDO comedor americano. Las Heras 974. Godoy Cruz.

12|2|C|413|12|2

VENDO madera lapacho a $ 10 la pulgada. San Martín 3072. Las Heras. 12|2|C|402|12|2

Compras Varias

"A-A". AMITRANO - Martillero. Tel. 247711. Aristides Villanueva Nº 332, ofrezca muebles, antigüedades, maquinarias ,artículos generales. Pagamos mejor. Anticipamos dinero.

9|6|F|12224|Pte

A - BENTURINO - Martillero. Teléfono 248730 y 244335. Av. Colón 669. Ofrezca muebles, antigüedades, artículos de hogar Anticipo dinero. 2|1|F|7828|Pte

A. SELLA, Martilleros. Tel. 247447 Tiburcio Benegas 776, ofrezca muebles, artículos hogar, máquinas usadas. - Dinero en el acto. 11|2|F|36991|Pte.

A TRAJES usados compro, pantalones, camisas, vestidos, pulóveres, tapados. Llame 252411. Alberdi 77. Ciudad. 6|2|C|528|15|2

A TRAJES, sacos, pulóveres, camisas, pantalones, zapatos, vestidos colchones, lana, cocina, garrafa, bicicleta - Teléfono 262324. - Guajardo. 9|2|C|498|13|2

A CACHORRITOS pekineses - salchichas, inmediatamente compro, retiro cualquier punto, llamar 224657 - 8 a 10 y 14 a 18.

12|2|F|2333|12|2|D

COMPRO, chatarra, metales, vehículos para desarmar, retiro domicilio. Teléf. 261743.

6|2|F|16452|16|2|D

COMPRO contado motores eléctricos, amoladoras, compresores, agujereadoras de banco, soldadoras. Bobinados rápidos. - San Martín 359 - Las Heras.

10|2|C|649|31|3

COMPRO máquinas escribir contado, cualquier estado. Teléfono 258943. 11|2|C|118|12|2

COMPRO roperos, dormitorios, heladeras, artículos hogar, usados Tel. 256855. 11|2|C|976|15|2

COMPRO garlopa usada, buen estado. Damián Hudson 256, Ciudad. 12|2|T|2331|14|2

MAQUINA coser usada, familia compra al contado. Teléfono 214637. 12|2|C|395|12|2

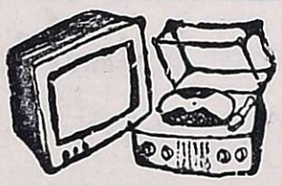

Combinados, Cambiadores y Televisores

CAMBIE el tubo de su televisor y páguelo a crédito. Garibaldi 374. Tel. 248066. 10|8|F|81631|Pte.

MAGICLICK reparamos Service oficial. Teléf. 243006. Colón 357. 12|2|C|336|12|2

Ocupaciones Varias Pedidas

A GANAR $ 100.000 diarios vendiendo fabulosa rifa tómbola. La Bola de Nieve. San Martín 651. Godoy Cruz. Belgrano 62. San Rafael. 8|2|F|52375|13|2

A SEÑORITAS muy buena presencia, seleccionará, Dpto. de Producción de importante Sanatorio para conscripción de socios, entrevistas de 9 a 11 y 17 a 20. Colón 277. Cdad.

12|2|C|243|12|2

ALBAÑILES necesito, oficiales; presentarse en obra. Salta y Tucumán. 12|2|C|255|12|2

ADMINISTRATIVO con experiencia, sistemas contables y tareas varias. Sueldo superior al convenio Ingreso inmediato. Rioja 487. 12|2|F|45119|13|2

BUSCAMOS matrimonio solo trabajos generales. Tratar: Rincón Suizo Km. 26,2, Ruta Potrerillos u hoy Alvear 731, San José.

12|2|C|109|12|2

CURSO práctico electricidad del automóvil: dinamo, motor de arranque, instalación eléctrica, etc. Fundación E.A.G. Juan G. Godoy 969 (altura calle Dorrego al 500), Guaymallén.

7|2|C|859|13|2

CLUB nocturno, necesita señoritas. Mensual 1.500.000. Presentarse de 20 a 24 en Gral. Paz 601, "Marabú".

11|2|280|281|14|2|D

EMPLEADA para limpieza en bar, Galería Tonsa, Local C 1.

12|2|C|302|12|2

EMPLEADO/A Perito Mercantil con experiencia. Ingreso inmediato. Sueldo superior al convenio. Rioja 487. Ciudad.

12|2|F|45117|13|2

MANICURA necesito. Trabaje por su cuenta. Rondeau 112. Ciudad. 12|2|C|316|12|2

NECESITO oficial zapatero competente. Arenales 600 Villa Nueva Guaymallén. 10|2|C|753|12|2

NECESITO oficial y medio oficial chapista. Vicente Zapata 161. Dorrego. 10|2|T|02251|12|2

NECESITO cortador de guantes o calzado a mano. Las Heras 1819, Guaymallén. 11|2|C|985|12|2

NECESITO camarera p|hotel. Preferencia chilena. Belgrano 1429. 12|2|C|311|12|2

NECESITO 2 albañiles y un ayudante. R. Cuarto y Tandil. Bº Bancario, Dorrego. 12|2|C|155|12|2

NECESITO peluquera. Calle Jón Güemes 85, Barrio Bombal.

12|2|T|2329|13|2

NECESITO medio oficial mecánico. Alberdi 1801, San José.

12|2|C|399|12|2

NECESITO empleada o, Gestoría del Automóvil. Ricardo Tihele 32, Gral. Gutiérrez.

12|2|F|45177|13|2

NECESITO dos medio oficiales pintores de obra, competentes. Presentarse día 12|2|76, de 8 a 12 horas en: Araujo 308, Villa Nueva, Mendoza, con ropa de trabajo. 12|2|F|45199|12|2

NECESITO medio oficial pintor de obra. Compro escalera usada. - Biritos 141. Godoy Cruz. 19 horas en adelante. Señor Araujo.

12|2|T|02321|12|2

OFICIAL mecánico se necesita a porcentaje. Presentarse, Coronel Díaz 647. Ciudad.

11|2|T|02297|13|2

OFICIALES albañiles. - Roque Sáenz Peña 1844. G. Cruz.

12|2|F|51110|12|2

PEONES en obra con ropa de trabajo. Roque Sáenz Peña 1844. G. Cruz. 12|2|F|51111|12|2

SRTAS., buena presencia, mayor de edad, para importante club nocturno, $ 200 diarios y demás beneficios. Presentarse en San Martín 80, Dpto. "B", Cdad.

12|2|F|45037|12|2

SOLDADOR con experiencia para galpones y tinglados. Talleres Halcón - Godoy Cruz 2124. - Guaymallén. 12|2|F|45167|13|2

SE NECESITA señoritas para wisquería. Tratar en horario de 8 a 12 y de 15 a 18 hs. en Lavalle Nº 32. Teléfono 257633. Ciudad.

12|2|C|397|12|2

SEÑORITAS para whisquería, necesito, de 15.000 a 20.000 diarios, estada y viaje pagos. Julio L. Aguirre 413, Cdad.

12|2|C|326|12|2

OFRECIDAS

A CHILE llevo acompañantes - Tratar Independencia 301 - Las Heras.

10|2|C|681|12|2

CASAMIENTOS: Album 50 fotos color y poster $ 5.000, facilidades. Tel. 220603.

12|2|C|242|2|3

JOVEN 4º año comercial solicita cualquier trabajo, conocimiento conmutadores. Saravia 1633 - B. Belgrano. 12|2|C|226|12|2

OFRECESE enfermera cuidado enfermos o cualquier tipo de trabajo. Espejo 223, 2º piso dpto 3, Mendoza.

12|2|C|158|14|2

Ofrecidos Varios

"EMPRESA CIPOLLETTI"
DESTAPAR CLOACAS
Teléfono 256968

A destapara cloacas, desagües, plomerías, gas, instalaciones de calefones, destape instantáneo con equipo moderno de cañerías de agua caliente.

11|2|C|105|12|2

EMPRESA CENTRO
A DESTAPAR COLACAS
Teléfono 217622 y 255149

Desagües, reparaciones y limpieza de calefones. - Destapo cañería, gasista. - Trabajos garantidos. Atendemos toda la provincia.

9|2|C|243|12|2

EMPRESA GODOY CRUZ
DESTAPAR CLOACAS
Teléfono 244064

Atiendo: Luján, Maipú, Chacras de Coria. Destapo cañerías de agua caliente con equipos modernos. Plomería, limpieza de calefones y cocinas.

12|2|C|368|12|2

A DESTAPAR cloacas, desagües calefones gas, plomería. "Trabajos garantidos" Tel. 250617

3|10|F|39365|Pte.

"ENRI SERVICE"
DESTAPAR CLOACAS
Teléfono 230680

Plomería, sopleteo de cañerías de agua caliente con equipos modernos. Limpieza de calefones.

12|2|C|369|12|2

A DESAGOTE pozos y cámaras sépticas. Destape cloacas. La Moderna. Teléfono 243865.

2|2|C|474|2|3

A IMPERMEABILIZACION integral de techos, dos capas velo vidrio, tres capas impermeabilizante Colasfalt, terminación aluminio, garantía, financiación. T. 260089.

9|2|C|524|13|2

A DESTAPAR cloacas, cañerías, calefones, plomería, Tel. 242948, J. B. Justo 564. Godoy Cruz.

11|2|C|101|17|2

A ELECTRICISTA reparaciones, instalaciones en Gral. Service permanente. Señor Acevedo. T. 255243.

12|2|T|02323|13|2

A DESAGOTE pozos, cámaras sépticas, limpieza cañerías. UNIMEV. Teléfono 261745.

16|10|F|99829|Pte

A HELADERAS, lavarropas, reparaciones garantidas. Caetano Silva 2938. Ciudad - 250471.

2|1|C|465|20|4

A DOMICILIO reparamos heladeras familiares, comerciales, lavarropas, asesoramiento gratis. 260136. 6|1|F|38894-Pte.

A CIELORRASO telgopor, pintura empapelado, impermeabilizacion techos. Albañilería. Teléf. 248539.

7|2|C|952|13|2

A DOMICILIO: servicio mecánico para artefactos hogar. Responsabilidad - empresaria - Teléfono 256683. (Horario comercio).

9|2|F|52487|13|2

A DOMICILIO se ofrece plomero servicio rápido. Tel. 259929 - 220322. 9|2|C|382|13|2

A DOMICILIO se ofrece plomero servicio rápido. Tel. 257286.

9|2|C|492|13|2

A CERRADURAS arreglo, coloco nuevas. Voy domicilio. Garantida. T. 245012. 9|2|C|535|12|2

A PLASTIFICAR, pulir, encerar pisos madera, pintar casas, plomero - Gasista - Tel. 250482.

10|2|C|652|19|2

A DESTAPAR cloacas; calefones a gas y plomería en general. Trabajo garantido. Tel. 250747.

11|2|C|78|12|2

A MAQUINAS de coser: Arreglos garantizados. Taller integral. Visitas domiciliarias. Lamadrid Nº 430. Teléfono 249178.

11|2|C|934|17|2

A DESTAPAR cloacas, cañerías agua; arreglo sanitarios, calefones gas. Teléfs. 223449-240058.

12|2|C|321|26|2

A DESTAPAR cloacas y desagües pluviales. Tel. 247316.

12|2|C|374|12|2

AZULEJISTA se ofrece. Perú 1244, Mendoza. 10|2|C|768|12|2

ARREGLAMOS instalaciones plomería, electricidad, albañilería y pintura Tel. 251542

12|2|C|330|14|2

ALBAÑIL, techos, trabajos generales d|albañilería. Trabajos d|urgencia. 250571.

12|2|C|366|13|2

COLCHONERO domicilio, lana, pullmann, arreglamos camas, estiramos elásticos, cotín. 258860.

5|2|C|459|5|3

CLOACAS, inodoros, piletas de cocina, desagües, cañerías en general, destape inmediato, teléfono 293310.

12|2|C|284|13|2

COLOCACION de azulejos impermeabilización de techos refacciones generales. Tel. 261182.

12|2|T|02314|14|2

DESAGOTE de pozos y cámaras sépticas. Tel. 293241.

8|2|C|401|14|2

ELECTRICISTA reparaciones e instalaciones a domicilio. Trabajo garantido. Tel. 223652.

12|2|C|290|291|13|2|D

GOTERAS? Impermeabilizamos techos, lana vidrio, asfalto, garantías. 250679, Salta 1574.

12|2|C|287|14|2

MAQUINAS de coser arreglos generales. Maquicenter responsabilidad. Federico Moreno 2165 Teléf. 254384. 9|2|C|850|15|2

PISOS parquets y maderas, pulidos, plastificados, encerado. Sr. Romero. Teléf. 224635.

8|2|C|374|12|2

SINGERMAN: Reparaciones de máquinas de coser, todas marcas, tarifas económicas. Llame teléfono 225013. F. Alcorta 601. Guaymallén. 12|2|C|323|13|2

TAPICERIA de muebles, automóviles, colchonetas, cortinados, toldos. Teléf. 222631.

6|2|C|744|12|2

TURISMO

MAR DEL PLATA alquilo 2ª febrero comodidad 4 o 6 personas. Tratar: Callejón Villanueva 411, Ciudad. 11|2|C|972|12|2

COMPRO vendo libros señoríos, L. Militar. Voy a domicilio. Teléfono 250801. Ravadavia 29 Ciudad. 12|2|C|325|12|2

Educacionales

A ALUMNOS secundarios preparamos todas materias individ

MOTOSIERRAS

HOMELITE

• AMPLIO STOCK DE REPUESTOS
• VENTAS
• SERVICIO MECÁNICO

STABIO S.A.I.C.

ALQUILAR
NECESITO URGENTE
Casa de categoría, amplias referencias, hasta $ 40.000. - P. Mendocinas 1427.
11|2|F|52974|13|2

¿ORO?
¡Y Seguimos Pagando Mejor! Suba 2 Pisos
Garibaldi 118, Piso 2, Local 2, Mendoza
10|2|C|759|16|2

VENDO
CAMIONES
Bedford mod. 1961 Diesel, con volquete; Bedford 1954 Diesel, con volquete; Ford 1957 con volquete; Chevrolet 1946 con volquete; en muy buen estado. Recibimos permuta y documentos de uva o vino. Tratar: San Martín Sur 38 - Godoy Cruz.
12|2|F|51116|12|2

ORO
$ 900 O. F.
Pagamos el mejor precio
JOYERIA **GOLD**
ESPEJO 102
Asociado a COVEMPA
9|2|F|52457|13|2

ENOLOGO
IMPORTANTE EMPRESA VITIVINICOLA
NECESITA
Segundo Enólogo para Bodega Elaboradora
Enviar antecedentes a:
Poste Restante T. S. (21) - Diario LOS ANDES.
11|2|F|52962|13|2

FRASCOS
TAPAS CORONAS y CORCHOS
SEMILLERIA "BERTOTTO"
Bra. de los Andes 142 - Teléfonos 215232 y 218711 - San José, Mza.
19|2|F|43455|12|2-A

Abonos Verdes
— ASESORESE —
Semillería "Bertotto"
Bandera de los Andes 142
Teléfonos 215232 y 218711
SAN JOSE - MENDOZA
1|2|F|43457|12|2|A

GALPON
Empresa necesita alquilar en zona industrial, más de 350 m2., con fuerza, luz y servicios. Amplias garantías. - Tratar: Av. San Martín 92 - Of. 1 - Horario de comercio.
11|2|C|960|12|2

HIERRO DE CONSTRUCCION Nº 4,2 al 25
OFERTA Nº 6 $ 140,-
TENEMOS CEMENTO PORTLAND
CORRALON AVENIDA
San Martín 145 — Las Heras — Teléfono 216980
11|2|C|118|13|2

LADRILLOS y LADRILLONES
VENDO PUESTOS EN OBRA A $ 2,30 y $ 3,30 cada uno. Pedidos de 1.000 en adelante.
— TELEFONO 262109. —
11|2|C|577|14|2

ORO
PLATA - RESCATO POLIZAS
$ 900 OF - Necochea 62 - Local 11
ASOCIADO COVEMPA
9|2|F|52452|13|2

FABULOSA MANSION
Centralísima, seminueva, 5 dormitorios, comedor soberbio, gran recepción, piso de mármol y revestimientos madera fina; carpintería y baños de lujo; escritorio doble independiente, gran cocina, dep. serv. indep., garage 6 coches, jardín con churrasquera, calefacción central, limpieza automática y varios detalles importantísimos. Informes personales. Vende:
R. BOLLETINO — P. Mendocinas 824 — Teléfono 247141
12|2|F|45137|12|2

Perro Dálmata
Macho para cruza, necesito urgente. A. Tomba 90 - Teléfono 224860.
12|2|F|51106|12|2

COMPRO MUEBLES
COMPRO O ANTICIPO DINERO POR SUS MUEBLES Y VARIOS
REMATAMOS ESTE DOMINGO
T. BENEGAS 776 TELEFONO 247447 REMATES SELLA
9|2|F|52436|12|2

INCREIBLE!!!
PIELES A PRECIO AÑO 1975
CONEJO - CHIBRE - GACELA Y OTRAS
Tratar en: HIPOLITO IRIGOYEN 398 - G. CRUZ
Rogamos solicitar turno al Tel. 240304
12|2|C|337|12|2

Se Dictan Clases de INGLES
SE PREPARAN ALUMNOS
LLAMAR TELEFONOS 293151 y 251510
11|2|C|936|12|2

¿ORO?
¡Pagamos precio Internacional! Suba 2 Pisos
Garibaldi 118, Piso 2, Local 2, Mendoza
10|2|C|759|16|2

INGENIERO AGRONOMO
Para desempeñarse fuera de la provincia. Solicitar entrevista: Teléfono 221070.
122|F|51105|12|2

ORO
Joyería BASSO
PAGO $ 910 - Gr. O. F.
RESCATO POLIZAS
SAN JUAN 1359
10|2|C|772|12|2

SADE
IMPRESIT SIDECO
NECESITA
CARPINTEROS ENCOFRADORES
ALBAÑILES Y AYUDANTES
OBRA: Vasija Vinaria Giol
CARRIL MAZA — MAIPU
12|2|C|378|12|2|D

Importante Cía. Exportadora
COMPRA CONTADO:
* ACEITE OLIVA * FRUTAS SECAS * JUGOS CONCENTRADOS MANZANA Y PERA
* FRUTAS Y VERDURAS
PARA EXPORTAR ECUADOR - COLOMBIA - VENEZUELA
Favor traer muestras y precios
UNICAMENTE HOY: 9 a 13 y 18 a 22 hs. y MAÑANA: 9 a 13 hs.
— ABSOLUTA RESERVA —
MARCOS BURGOS 134 — LAS HERAS
TELEFONO 230906
12|2|C|402|12|2

(Viene de la Pág. anterior)

Arriendos y Cambios

A 10.000 antisísmica estrenar, 2 dormitorios. Departamento amoblado, céntrico, un dormitorio, 15.000. España 1512. Oficina 4.
12|2|C|358|12|2

ALQUILO Dpto. amoblado, 1 dorm. por 3 meses. Lima Suárez. Patricias Mendocinas 1427.
11|2|F|52980|12|2

ALQUILO local kiosco, frente a Centro Materno. Tel. 256987 de 17 a 19 hs.
12|2|C|293|13|2

ALQUILO pieza ventana calle (1 cuadra ciudad. José María Godoy 92. Las Heras. Micros 1, 2, 6 y 15.
12|2|C|289|12|2

ALQUILO $ 7.000 casita 2 ambientes, dependencias. - Teléfono 249025.
12|2|C|347|12|2

ALQUILO amplia casa, Quinta Sección, 2 dormitorios, living comedor, cocina comedor, 2 baños, dependencias de servicio, garaje, amplio patio, teléfono $ 25.000. Montalto Inmobiliaria, Coronel Díaz 316.
12|2|C|402|403|12|2|D

ADELANTO alquileres, alquilar busco casa, Las Heras o cualquier punto. Excelente garantía. Llamar 224657 de 8 a 10 y 15 a 18.
12|2|T|02338|12|2|D

ALQUILO en Ciudad, departamento muy bonito, un ambiente, toda comodidad. $ 6.500. - Jujuy 123. Ciudad.
12|2|C|365|12|2

ALQUILO departamento Mitre y P. Molina, ciudad, tres dormitorios, cocina, cocina - comedor, living, dos baños y dependencias servicio; $ 15.000. Llamar Teléf. 252671, de 18 a 20 hs.
12|2|C|233|12|2

ALQUILO piso departamento pleno centro, oficinas, instituto, profesional, academia, etc. Tratar San Juan 1412.
12|2|C|328|14|2

ALQUILO local comercial 92 m2. Tel. 256987 de 17 a 19 hs.
12|2|C|293|13|2

BUSCO alquilar casa, departamento 2 - 3 dormitorios, importante empresa. Teléf. 240282.
9|2|C|547|12|2

BUSCO carnicería para alquilar radio ciudad de Mendoza. Llamar teléfono 230058.
12|2|C|318|12|2

DUEÑO alquila 2|3 dormitorios amoblados, céntricos. Living comedor. - 215943.
9|2|C|519|13|2

EN JUNIN necesito alquilar casa, 2 dormitorios, gas, céntrica. Todas garantías. Antonio Torres. Casilla Correo 603, San Rafael (Mza.).
11|2|F|52837|15|2

GALPONES Chacras de Coria alquilamos, depósito, taller, fábrica. Maipú 119. Godoy Cruz.
12|2|C|335|12|2

NECESITO alquilar casa amplia para Instituto de Enseñanza. Tel. 218665.
10|2|C|646|12|2

NECESITO alquilar casa o departamento, amplias garantías. Teléfono 250482.
10|2|C|652|12|2

$ 4.500 departamento interno 3 habitaciones, modesta, agua, luz, Guaymallén. Urquiza 127, oficina 12.
12|2|C|385|12|2

Servicio Doméstico Pedidos

A EMPLEADAS necesito buenos sueldos, agencia España 1683. - Teléfono 259168.
9|2|C|874|13|2

A EMPLEADAS con sin retiro, hasta 450.000 - Morón 284. Teléf. 291104.
9|2|C|422|13|2

A. EMPLEADA cama adentro departamento chico, buen sueldo. Colón 518. Ciudad.
12|2|T|2311|14|2

A EMPLEADA medio día, con referencias. Gutiérrez 766. Ciudad.
12|2|C|273|12|2

A EMPLEADA para matrimonio solo, buen sueldo. Perito Moreno 173/75. Godoy Cruz. Teléfono 221341.
112|T|2310|12|2|A|D.

A EMPLEADA para matrimonio entienda cocina $ 250.000. Teléfono 290950.
12|2|C|297|12|2

A NECESITO empleada cama adentro, limpieza y cocina sencilla. Las Cañas 56, Dorrego. - Tel. 262052.
12|2|C|555|12|2

A - EMPLEADA, de 8.30 a 19 hs. menos sábados. Sueldo, $ 320.000. Colón 412, 3º C.
12|2|C|392|12|2

A - COCINERA, mucama y matrimonio necesito. Hasta, 500.000. Rivadavia 610.
12|2|C|394|12|2

A MUCAMA cama adentro. Muy buen sueldo. 25 de Mayo 849, Mendoza.
12|2|C|405|12|2

A EMPLEADA servicio doméstico, departamento chico, $ 300.000 sueldo. Presentarse con referencias Colón 510, 2º B.
12|2|C|327|12|2

A EMPLEADA con referencias, medio día, 9 de Julio 1050, 4 p. D. 45.
12|2|C|292|12|2

A EMPLEADA de 8 a 18 horas, limpieza y cocina sencilla, sueldo 280.000. Teléfono 290052.
12|2|T|2320|12|2|D

A 2 EMPLEADAS necesito cama adentro. Tratar: Salta 1587, C.
12|2|C|361|12|2

A EMPLEADA de mañana, limpieza y planchado, 20 de Junio 186, G. Cruz, a una cuadra de calle San Martín. Tel. 225814.
12|2|T|02336|13|2

A EMPLEADA cama adentro, hay otra, $ 300.000. Espejo 764, Cdad.
12|2|T|02325|12|2

EMPLEADA para limpieza - cama adentro - buen sueldo - Referencias - Sargento Cabral 697 Cdad.
10|2|T|02217|12|2

EMPLEADA para limpieza, cama afuera, sueldo a convenir. Cangallo 2474. Cdad. Micro 4. Altura Tucumán 700.
10|2|C|850|12|2

EMPLEADA necesito, hasta las 15 horas. Espejo 272. Dorrego.
11|2|T|2307|12|2

EMPLEADA cama adentro, corta familia, buen sueldo. Rodríguez 1173. Dpto. 6. Ciudad. Teléfono 218593.
11|2|T|2276|12|2

EMPLEADA cama adentro limpieza solamente, sueldo inicial $ 300.000. Neuquén 2460. Ciudad.
11|2|T|2271|12|2

EMPLEADA medio día, muy buen sueldo. Saavedra 1547. San José
11|2|C|973|-7412|2|D.

EMPLEADA servicio doméstico necesito de mañana Federico Moreno 2555. Entrada 1, departamento 2. Ciudad. Tel. 254600.
12|2|T|2317|12|2

EMPLEADA para Barrio SUPE; buen sueldo. Teléf. 225116.
12|2|C|134|12|2

EMPLEADA cama afuera, sepa cocina, limpieza. La Pampa 229 - Bº Bombal.
12|2|T|02318|12|2

EMPLEADA para ir a Córdoba todo trabajo, corta familia, muy buen sueldo, con referencias, - tratar, San Juan 789.
12|2|C|232|12|2

EMPLEADA cama adentro, referencias, sueldo $ 300.000. Sargento Cabral 706, Ciudad.
12|2|C|241|14|2

EMPLEADA servicio doméstico, con retiro, necesito. Belgrano Nº 960. Ciudad.
12|2|F|45127|12|2

EMPLEADA medio día, con referencias Sueldo $ 200.000, teléfono 224860.

EMPLEADA para matrimonio solo. Buen sueldo. Mitre 1483, 1º piso, dpto. 19.
12|2|T|02333|12|2

EMPLEADA cama adentro para matrimonio con niño. Sarmiento 644, Ciudad.
12|2|F|45198|12|2

EMPLEADA para matrimonio solo, todo servicio, se necesita. Rivadavia 20, tercer piso, Mendoza.
12|2|C|398|12|2

NECESITO empleada de 8 a 15 horas - Buen sueldo - Necochea 2280 - Godoy Cruz.
10|2|C|736|12|2

NECESITO matrimonio, ella para quehaceres domésticos, él para trabajos de jardinería y que sepa conducir. Inútil presentarse sin referencias. Concurrir a Amigorena Nº 98, Mendoza.
11|2|F|52957|13|2

NECESITO empleada doméstica, medio día. Casa 4, Manzana 14. Bº SUPE.
11|2|C|055|056|12|2

NECESITO empleada cama adentro; hay otra. San Juan 1352. Horario comercio.
11|2|C|15|12|2

NECESITO empleada competente con referencias, 8 a 12.30 horas, sueldo $ 200.000. Abrahain Lemos 3463. Barrio Kennedy. Tratar de tarde.
11|2|T|2266|12|2

NECESITO empleada medio día de mañana con referencias. Benielli 2724. Ciudad. Teléfono 253785.
11|2|T|2265|12|2

NECESITO empleada sin retiro con referencias; buen sueldo. Manzana 12, C. 17. Barrio SUPE, Godoy Cruz.
11|2|C|840|13|2

NECESITO señora lavado, planchado. 20 de Junio 927. Godoy Cruz. Teléfono 225876.
12|2|T|2315|12|2

NECESITO empleada de 13 a 19 horas, buen sueldo. Pellegrini Nº 30, Dpto. 2. Ciudad. Nace San Martín al 2300. Tel. 251695.
12|2|C|143|12|2

NECESITO empleada cama adentro, atender 2 personas. Perito Moreno 1042, Godoy Cruz.
12|2|F|51106|12|2

NECESITO empleada para atención bebé. Paraguay 2920. Ciudad. Tratar de tarde.
12|2|T|2275|13|2

SEÑORA señorita, quehaceres domésticos, vivir familiarmente. Teléf. 227351.
11|2|C|853|13|2

SE NECESITA empleada entienda cocina sencilla con o sin retiro. Tratar de tarde: Avda. España 1148, 2º A.
9|2|C|105|12|2

SRTA. trabajo: cama adentro. Llamar al 259373. Hasta 13 hs.
12|2|C|389|12|2

SE NECESITA empleada. Tucumán 802, esquina Ramírez.
12|2|T|02328|12|2

OFRECIDOS

A MORON 284 solicite empleadas seleccionadas y garantizadas. Teléf. 291104.
9|2|C|422|13|2

A EMPLEADAS seleccionadas Agencia España 1683 - Seriedad. Garantía. Teléfono 259168.
9|2|C|874|13|2

A CHICA para limpieza de 8 a 13, pago $ 200.000. Huarpes 2396, Ciudad.
12|2|C|121|12|2

MATRIMONIO sin hijo, empleada para Bs. Aires. Otra medio día, o por horas. 247364.
12|2|C|394|12|2

OFRECESE señorita ½ día. Callejón Antártida Argentina 840. Las Heras - Flia Páez.
12|2|C|259-60|13|2

SE OFRECE señora con dos hijas, servicio doméstico, a cambio de vivienda. Tratar después de las 16. Mitre 390. Señora Lucía - Guaymallén.
11|2|C|021|12|2

SEÑORA honorable, educada, buenas referencias, ofrécese como empleada para Buenos Aires. Teléf. 245645.
12|2|F|45689|12|2

SEÑORA se ofrece para planchar. Saravia 1633. B. Belgrano.
12|12|C|226|12|12

SE OFRECEN 2 empleadas cama adentro. Tratar: Salta 1587. Ciudad.
12|2|C|351|12|2

43º campeonato argentino de básquetbol

Nada digno de elogio se ha visto todavía

VIEDMA, Río Negro, 11 (N. A.). (Especial por P. G.). — Cuatro fechas del 43º Campeonato Argentino de Básquetbol que viene disputándose llevado de la mano de la federación rionegrina, una jornada de descanso y el momento de hacer un exhaustivo análisis de lo que viene siendo en todos los aspectos este certamen nacional, tantas veces denominado como el "más argentino de los campeonatos".

Medios externos poco propicios, una organización con pronunciados baches y prácticamente nada nuevo en materia de básquetbol, convierten este certamen en una simple manifestación deportiva que justifica en parte el espíritu turista de algunas delegaciones con el aditamento del recogido de ver nuevamente caras conocidas que se repiten año tras año, participando o viviendo de cerca este tipo de campeonato que en forma verdaderamente alarmante viene perdiendo su esencia de expectativa, competencia de real nivel y resurgimiento masivo de valores para quedar relegado a ser lo que se podría calificar de "pena del básquetbol nacional".

Cada una de estas apreciaciones tiene su razón de ser y las apuntalaron hasta el momento escenarios que no condicen con la importancia que representa nuclear a la gran mayoría de las provincias argentinas se ven deteriorados aun más con un clima cambiante y ventoso que conspira ostensiblemente con esa precisión de lanzamientos, de ambientación de jugadores previstas por James Naismith, creador de un juego llamado básquetbol para ser practicado en recintos cerrados y cuya temperatura fuera estimulante y no tortura para espectadores y protagonistas.

Rotundamente, aunque duela decirlo por la calidad humana de su gente, esta no es por el momento sede apropiada para este tipo de torneos. Viento, tierra, frío por la noche y calor agobiante durante el día contribuyen a deteriorar aun más el nivel al punto de hacer opinar al observador que en materia de básquetbol, luego de cuatro jornadas en la zona principal del campeonato, todavía no se ha visto nada digno de elogio.

Al margen de ello, y desaparecida la tan necesaria expectativa en toda competencia deportiva, a fuerza de la evidente superioridad expuesta por los quintetos de Capital Federal y provincia de Buenos Aires, y llevado al plano material, resulta verdaderamente lastimosa una inversión que puede oscilar entre los dos mil y tres mil millones de pesos viejos para la realización de un torneo que quedará reducido a un partido definitorio entre dos equipos mucho mas poderooss que el resto.

Por ahora nada más que turismo, muchos veteranos transitando los rectángulos, algunos "veteranísimos", como Gustavo Chazarreta y Antonio Tossi, con 18 y 19 torneos argentinos sobre sus espaldas defendiendo a Santiago del Estero, unos pocos chicos con futuro, regulares arbitrajes y un solo tema de conversación: ¿quien gana: Capital o Provincia?

Capital o Provincia

VIEDMA, provincia de Río Negro, 11 (N.A.) — Ya nadie duda en esta provincia que el título argentino de básquetbol, en su 43 edición, quedará en manos de Capital Federal, o bien será reconquistado por provincia de Buenos Aires. Los restantes aspirantes han ido perdiendo sus posibilidades durante el transcurso de las cuatro fechas que se han disputado.

Los quintetos mencionados, en la jornada de ayer, se alejaron un punto más del elenco cordobés que cayó ante Santa Fe.

Capital Federal venció anoche a Entre Ríos por 80 a 46 dando muestras de su real poderío. Un poderío que, a pesar de los resultados que había obtenido el conjunto porteño, estaba siendo cuestionado por los entendidos toda vez que sus actuaciones no habían tenido buen nivel.

Provincia de Buenos Aires a su vez recién pudo jugar con tranquilidad en el segundo tiempo de su partido con Mendoza. Fue entonces cuando consiguió sacar ventajas en el tanteador. Ese partido fue muy áspero y se produjo allí la primera expulsión del torneo cuando Brioude, mendocino, cometió una violenta infracción en perjuicio de Monachessi.

Ascendió Río Negro

Con su triunfo de anoche por 77 a 65 sobre Chubut, el quinteto de Río Negro logró conquistar el grupo "C" del 43 campeonato argentino de básquetbol por lo que en el próximo certamen actuará en la zona "B".

En esta sección serán dos los conjuntos que asciendan por lo que Santa Cruz, que está segundo, tiene grandes posibilidades de acompañar al quinteto local.

Estos son los resultados que se registraron anoche por la zona "C": Santa Cruz 86, San Luis 69; La Pampa 62, Neuquén 66; Río Negro 77, Chubut 65.

Por la zona "B" no hubo partidos ya que el comité organizador del certamen dispuso que el día de ayer fuera de descanso para ese grupo. Anoche Chaco se impuso a La Rioja por 66 a 53.

Esta noche

VIEDMA, Río Negro, 11 (N. A.). — La quinta fecha de la zona "A" del 43 campeonato argentino de básquetbol se disputará mañana en dos ciudades de esta provincia.

Este es el programa: en Carmen de Patagones, en el gimnasio del Club Atenas, a las 19, se enfrentarán Entre Ríos y Santa Fe, y en esta ciudad, en el gimnasio abierto Gaucho Antonio Rivero, se medirá, a las 20, Santiago del Estero y Mendoza; y a las 21.30 Buenos Aires y Corrientes, y a las 23, Capital Federal y Córdoba.

Boca venció a Instituto de Córdoba

BUENOS AIRES, 11 (Télam). —Boca Juniors venció a Instituto de Córdoba por 3 a 0 en el partido amistoso disputado esta noche en el estadio boquense.

Los goles fueron logrados por Taverna a los 40' y Benítez a los 42 de la primera etapa y Hugo Sánchez a los 25 de complemento.

Este jugador ingresó a los 44 del primer tiempo, en reemplazo de Taverna quien presenta un desgarro en el muslo de la pierna izquierda. Consultado por Télam, el médico de la entidad, doctor Gioiosa, manifestó que el goleador deberá estar inactivo por el término de 30 días.

Se recaudaron por todo concepto 1.147.160 pesos.

Pases en bochas

Informó la Asociación Mendocina de Bochas que los pases registrados en el período 1976, desde el 1º de enero al 31 del mismo mes de 1976, son los siguientes: Luis Peregrina, Mario Sánchez y Nicasio Ahumada del Club U. V. Dorrego a Andes Talleres; Leopoldo Fco. Cocuzza de Argentino a J. P. Molina; Alfredo Rubiolo de Independiente a Gral. San Martín; Dagoberto Escudero de Gral. San Martín a J. P. Molina; Orlando García de J. P. Molina a Argentino; Andrés Pizarro de L. Murialdo a Gral. San Martín; Sabino E. González de Agua y Energía a A. Argentino; Ignacio Pereyra de A. Argentino a J. P. Molina; Renato Arnaldo Redolfi de Gral. San Martín a J. P. Molina; Hugo O. Vega de Vélez Sársfield a La Cieneguita; Nunciato Butta de Godoy Cruz a M. de Regatas; Mario Ocampo de Los Charrúas a Los Corralitos; Alberto Villafañe de Bodegas Giol a Godoy Cruz; Roberto Alfaro de La Cieneguita a Vélez Sársfield; Carmelo Trifiro de Independiente a Vélez Sársfield; Pedro Pablo Sará de L. Murialdo a D. San José; Carlos A. Méndez de U. V. Rodeo K-11 a D. San José; Osvaldo Domínguez de L. Murialdo a D. San José; Ricardo Verri de L. Murialdo a M. de Regatas; Carlos Mushri de L. Murialdo a D. San José; José Oscar Pereyra de Gral. San Martín a La Cieneguita; Mario Enrique Valdez de Vélez Sársfield a La Cieneguita; Juan Carlos Ambrosi de Andes Talleres a Gral. San Martín; Félix Cuello de A. Argentino a D. San José; Mario Alejandro Cabrera de L. Murialdo a M. de Regatas; Faustino Hugo Gatica de L. Murialdo a M. de Regatas; Julio Elías de La Cieneguita a Villa Hipódromo.

Aroldo J. Lucarelli de Agua y Energía a Agustín Alvarez; Pedro Bissaco de Matadero Mendoza a V. Marini; Horacio Sarmiento de Gral. San Martín a Agua y Energía; Félix D. Mingnino de Vélez Sársfield a A. Argentino; Miguel Santos Gil de Villa Hipódromo a Matadero Mendoza; Enrique Herrera de A. Argentino a J. P. Molina; Angel Bracco de J. P. Molina a Vélez Sársfield; Antonio Moreno de Villa Marini a Independiente; Antonio Paratore de Andes Talleres a Independiente; Agustín Velázquez de L. Murialdo a J. P. Molina; Miguel Basilio Boeruk de Kid Uber a M. de Regatas; Celestino Giménez de Godoy Cruz a M. de Regatas; Ricardo Digenaro de Gral. San Martín a V. Hipódromo; Roberto Puebla de Andes Talleres a V. Hipódromo; Tercilio Digenaro de Gral. San Martín a V. Hipódromo; Santos Gid de Villa Hipódromo a M. Regatas; Walter Formica de A. Argentino a U. V. Dorrego; Manuel Sarrieres de Godoy Cruz a A. y Energía; Francisco Formica (h) de A. Argentino a U. V. Dorrego; Angel Rodríguez de Vélez Sársfield a Gral. San Martín; Manuel Rodríguez de Agua y Energía a J. P. Molina; Luis Brunet de Matadero Mendoza a A. y Energía.

Carlos González de Independiente a V. Hipódromo; Armando Sánchez de Arizu a V. Hipódromo; José G. López de Argentino a J. P. Molina; Gilberto Cappadona de Independiente a M. de Regatas; Juan Carlos Moreno de Villa Marini a Independiente; Humberto Araya de Los Charrúas a Godoy Cruz; Juan Guillermo González de Villa Mrini a Matadero Mendoza; Rafael Pavón de Boca Júniors a M. Mendoza, Modesto Corvalán de Villa Marini a Gral. San Martín; Humberto Jofré de Villa Hipódromo a M. Mendoza; Mario Sergio Pavón de Grl. San Martín a V. Sarsfield; Eduardo Videla de U. V. Dorrego a A. y Energía; Roberto Dulto de Godoy Cruz a Andes Talleres; Martín Tomás González de Gral. San Martín a V. Sarsfield, Marcial Leyes de Villa Marini a Andes Talleres; Jorge Caballero de Andes Talleres a A. y Energía; Alberto Carrillo de Kid Uber a Mendoza de Regatas, Hilario Arrula de Godoy Cruz a Mendoza de Regatas y Amadeo Brugianini de Andes Talleres a Mendoza de Regatas.

"Conducta deportiva que daña la imagen nacional"

BUENOS AIRES, 11, (NA). Las versiones periodísticas que asignan a los futbolistas profesionales de River Plate el propósito de exigir, cuando viajan al exterior, el pago de los viáticos en dólares, preocupa al diputado nacional Juan Rafael (Santiago del Estero).

Hoy reclamó informes al Poder Ejecutivo para que detalle qué "medidas considera procedente adoptar para evitar esa conducta deportiva que —dice Rafael— daña la imagen nacional".

Baley a Huracán

BUENOS AIRES, 11, (Télam). — Se concretó esta noche la transferencia del arquero Héctor Baley, de Colón de Santa Fe, a Huracán, en la suma de 7.200.000 pesos.

Los directivos de Parque de los Patricios manifestaron que abonarán la mitad al contado y el resto en documentos.

Denuncia a Quiroga

LA RIOJA, 11, (Télam). — El empresario Juan Carlos Avila, quien tiene a su cargo la contratación de jugadores de refuerzo para el Club Américo Tesorieri (representante riojano en el Regional de fútbol), manifestó en conferencia de prensa que solicitó a la policía local se ordene la captura del jugador Eduardo Enrique Quiroga, por defraudaciones y estafas en su contra.

Avila señaló que el ex jugador de Belgrano de Córdoba, Huracán y Rácing de Buenos Aires, había firmado un contrato con él, por 200 mil pesos, comprometiéndose a actuar por Tesorieri en el próximo torneo Regional.

Agregó el empresario que Quiroga había percibido la mitad de lo estipulado y que incluso había jugado varios partidos amistosos por Tesorieri.

Siguió señalando Avila que "le perdieron el rastro", cuando el jugador anunció que debía viajar a Buenos Aires para conseguir su pase, que estaba en poder de Rácing, sin volver más.

"Ahora, al enterarme que Quiroga firmó contrato con una entidad ecuatoriana, veo que nos ha estafado", concluyó manifestando Avila.

TV color

BUENOS AIRES, 11, (NA). En un lapso no mayor de 30 días la Secretaría de Prensa y Difusión de la Presidencia tomará una resolución sobre la señal de televisión en colores a utilizarse para la transmisión al exterior del campeonato mundial de fútbol de 1978.

Ese departamento de Estado acaba de recibir un informe sobre el tema elaborado por la Empresa Nacional de Telecomunicaciones (ENTel.), LS 82 TV Canal 7, la Secretaría de Comunicaciones y un equipo de técnicos de los canales 9, 11 y 13 de esta capital.

Sobre esos informes se basará la determinación a tomar por la Secretaría de Prensa y Difusión, obligada a optar por uno de los tres sistemas vigentes: el norteamericano, el alemán y el francés.

Una vez cumplido este trámite la decisión se tramitará a la European Broadcasting Union (EBU) y a la Organización Televisiva Iberoamericana (OTI), corporaciones que tienen los derechos de transmisión del campeonato mundial de fútbol.

Los triunfos de Cuello y Castellini en París

PARIS, 11 (Télam).— A este paso, la colonia boxística argentina en Francia será pronto tan importante como la futbolística. Al mediano junior Miguel Angel Castellini, primer challenger oficial del campeón del mundo, el surcoreano Yu Jae Do, y al semipesado Miguel Angel Cuello, en plena actividad en París, donde se radicaron en noviembre del año pasado, se ha sumado el amigo y "sparring" de Carlos Monzón, Daniel González. Este combatirá el 8 y 20 de marzo, y fue testigo de las expeditivas victorias que protagonizaron Castellini y Cuello en el parisino Palacio de Deportes.

Castellini venció por KO en el quinto asalto al francés Julles Bellaiche, y Cuello noqueó en el segundo round al británico Phil Matthews.

Castellini, que venció a un Bellaiche totalmente en posición vertical cuando el árbitro contó los diez segundos, lamentaba ese fin prematuro del combate. Hasta entonces todo era favorable al argentino, tal vez algo más lento que de costumbre, por haber arrojado en la báscula uno o dos kilos más que su peso de forma. Ahora, Castellini quiere otra pelea antes de medirse en abril con el campeón del mundo. Su adversario será, tal vez, el brillante argelino Lucif Hamani, que dio una auténtica lección de boxeo al veteranísimo Emille Griffith.

Cuello, cuya tremenda agresividad y potencia agrada aquí, ambiciona enfrentar también a un rival más difícil, para avanzar a lo que constituye su meta: una pelea por el título mundial de la división, versión consejo, con el británico John Conteh.

En cambio, Daniel González aplaudió las rápidas victorias de sus compatriotas y manifestó que mucho le gustaría empezar como ellos en París, con dos victorias consecutivas antes del límite.

Atletismo: el triunfo de Juan Busquet

GUALEGUAY, (Entre Ríos) 11 (Télam). — El representante del Club Colón de Santa Fe, Juan Busquet, fue el ganador de la competencia atlética internacional, que hicieron disputar los clubes locales Ciclista Gualeguay y 25 de Mayo.

La prueba tuvo un recorrido de 9.600 metros y se disputó en el circuito trazado en la Plaza Constitución.

La clasificación final fue la siguiente: 1) Juan Busquet (Colón de Santa Fe); 2) Julio Cerrudo (Gualeguay); 3) Eduardo Pimentel Gualeguay); 4) Nelson Costa (Concordia).

Liga Sanrafaelina

Representante ante el Consejo Federal

SAN RAFAEL. — Importantes resoluciones se adoptaron en la reunión realizada en San Luis por los representantes de las Ligas de Fútbol de Mendoza, San Luis, San Juan y Córdoba, integrantes de la Zona Centro, entre los grupos que componen las distintas regiones del interior del país.

Entre esas resoluciones se cuenta una que confirma el alto prestigio alcanzado por San Rafael en el concierto del deporte zonal y es el hecho de haberse dispuesto que el titular de la Liga Sanrafaelina de Fútbol, sea el representante de la zona centro ante el Consejo Federal de la Asociación del Fútbol Argentino. También se adoptaron las siguientes disposiciones: designar asambleista ante AFA, a la Liga de Mendoza; representante ante el Consejo Federal por la Liga Capitalina, a la Liga de San Luis.

Se resolvió también pedir al Consejo Federal la realización de una reunión de presidentes de Ligas de todo el país. De concretarse tal reunión se plantearían una serie de problemas que afectan al conjunto y se formularán las sugerencias para superarlos.

Finalmente se acordó efectuar una nueva reunión, otra vez en la ciudad de San Luis, el 21 de marzo próximo. Para esa oportunidad se solicitó a las Ligas integrantes de la zona centro, presentar ponencias e inquietudes.

Es de destacar que la representacion de la Liga Sanrafaelina de Fútbol, a la reunión que se ha hecho referencia, estuvo a cargo del secretario y gerente doctor Mario Abbona y señor Munir Ayub

Asamblea en la liga sanrafaelina

Para el 20 del corriente a las 21, ha sido citada la asamblea general ordinaria anual de la Liga Sanrafaelina de Fútbol, en su local de calle Bombal 166. En la oportunidad se tratará la memoria y balance y la elección del presidente para 1976

Panatta: "He venido a derrotar a Vilas"

CARACAS, 11 (Télam-DPA). — "Vengo a Caracas a demostrar la razón de mis últimos triunfos y, naturalmente, a derrotar a Vilas".

Así habló hoy con la agencia de prensa alemana "DPA" el tenista italiano Adriano Panatta, quien enfrentará al argentino Guillermo Vilas el próximo sábado por la tarde en el "Alta Mira Tennis Club", de la capital de Venezuela.

Panatta hizo el viaje en vuelo directo desde Roma arribando al aeropuerto local alrededor de las 23 horas GMT de anoche.

En cuanto a su preparación para el encuentro con Vilas el joven italiano sostuvo que se había esmerado en óptimo grado, puesto que "mi compromiso frente a él es sumamente difícil".

Este enfrentamiento con Vilas tiene para mí una enorme importancia. Le gané una vez, me ganó la revancha, y ahora decidiremos.

Yo vine a vencer y para eso estoy entrenado desde comienzos de año. Vilas es un jugador extraordinario, pero yo me encuentro en plenitud física y eso me hace confiar en el triunfo".

Después de su victoria sobre Vilas en Madrid, a fines de 1975, Panatta ganó en orden sucesivo a Bjorn Borg, Manuel Orantes, Arthur Ashe y Jimmy Connors, siendo este último el único que pudo quitarle un set.

Luego de estas breves declaraciones, Panatta se fue a la cancha a continuar el entrenamiento que interrumpió su vuelo Roma-Caracas.

Guía de Educación Sexual

Hay preguntas que ponen a prueba la responsabilidad paterna. La educación sexual es parte de la formación del ser humano, y no admite mentiras, evasivas ni falsos prejuicios. Una documentada guia para padres en Selecciones de Febrero, la revista-libro.

LOS PICAPIEDRAS por HANNA BARBERA'S

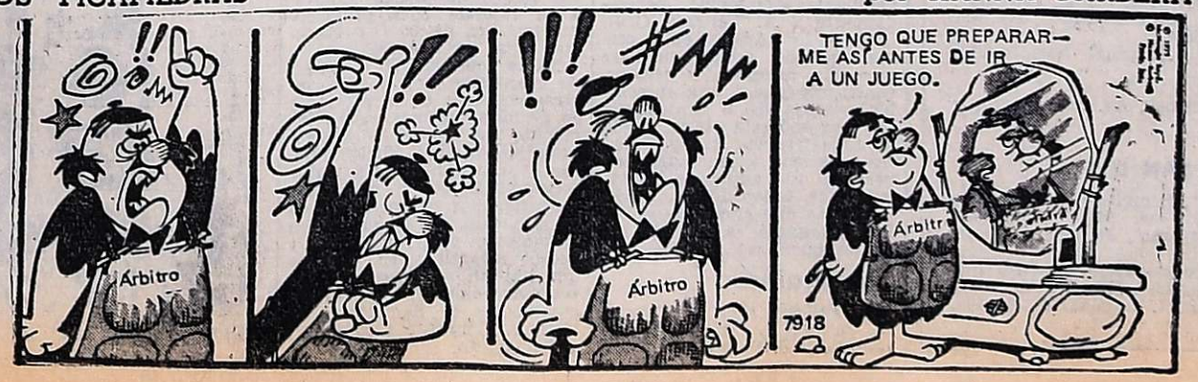

CORREO ARGENTINO — Mendoza
Concesión Nº 47/Dto. 8º
Tarifa Reducida
Franqueo a Pagar
Concesión Nº 228

LOS ANDES

MENDOZA — Jueves 12 de Febrero de 1976 — Año XCIV — Núm. 31.184

Novedades del fútbol

Giuberti y Molina en la selección juvenil de AFA

Gimnasia espera a Martín García

Dos futbolistas mendocinos tendrán el gran privilegio de integrar la Selección Nacional Juvenil. Los jugadores elegidos por el técnico César Luis Menotti son el defensor de Andes Talleres, Daniel Giuberti; y el centrodelantero de Atlético Argentino, Andrés Molina. Esos futbolistas serán convocados para fines de mayo y principios de junio, para que comiencen a practicar en Buenos Aires con el resto de los convocados. La noticia de que Giuberti y Molina integrarán la selección juvenil se conoció en la víspera cuando una persona que llegó con expresas instrucciones de Menotti informó oficialmente a los clubes Argentino y Talleres que Molina y Giuberti serán convocados en la fecha ya indicada para el Juvenil. Incluso esa persona reunió los datos personales de los dos jugadores y con toda esa documentación ya regresó a Buenos Aires. Nos parece atinada la elección de Menotti porque tanto Molina como Giuberti son dos promesas del fútbol mendocino.

El DT del "Lobo": Martín García

Todo indica que Martín García será el futuro director técnico del "Lobo" del parque. Actualmente se encuentra en Buenos Aires por razones particulares y ya finalizó su contrato el 31 de enero con el Club Everton de Viña del Mar, Chile. Con Martín García existieron contactos preliminares el mes pasado en Viña del Mar y ahora se está a la espera de su viaje a Mendoza —desde Buenos Aires— para conversar detenidamente sobre su incorporación como técnico de Gimnasia. En el club del parque se lo conoce muy bien al señor Martín García porque ya estuvo en la entidad, incluso en la gloriosa época de los primeros tres torneos nacionales. La noticia que hemos proporcionado proviene de un alto directivo "Blanquinegro" y es confirmación de lo que hemos dicho en el transcurso de los últimos días.

Hoy, Boca con Luján

Un partido de carácter amistoso sostendrán esta tarde los primeros equipos de Boca Júniors de Bermejo y Luján Sport Club, que se enfrentarán en cancha del primero. El horario de iniciación se fijó a las 17.30. En los "Xeneises" serán sometidos a prueba un número 9 de apellido Mansilla y un volante central.

Martín García. Ya es prácticamente un hecho su incorporación como director técnico de Gimnasia y se está a la espera de su arribo a Mendoza.

"Xeneises" y "Albirrojos"

Boca Júniors ya concretó otro amistoso. El domingo, en Nueva California, enfrentará a Atlético San Martín. Ese partido persigue una finalidad muy noble, porque será a beneficio de la cooperadora de la Escuela Nº 238 de Nueva California. Estará en juego un importante trofeo.

La ausencia de Haack

Oscar Enrique Haack, el eficiente defensor de Gimnasia y Esgrima, no integró el martes la formación de su equipo porque se encuentra en Buenos Aires por razones particulares. Tiene permiso de las autoridades del club y es esperado de regreso en los próximos días.

Aguilar es "Azul"

Independiente Rivadavia ya concretó el pase a préstamo por un año, del futbolista riojano Carlos Aguilar que fuera sometido a prueba en el cuadrangular con Boca Júniors. Se desempeña como volante y también como puntero izquierdo. Proviene de un club de la localidad de Chepes, La Rioja.

Dabalillo es del "Expreso"

Godoy Cruz ya llegó a un acuerdo y formalizó contrato por un año con el defensor Rubén Oscar Dabalillo, procedente de un club de la Liga Rosarina. En nuestro medio, en los partidos de pretemporada del "Expreso", incluso en la primera jornada del "Vendimia", se lo hizo actuar con el apellido materno, que es Palma. Pero el nombre correcto es Rubén Oscar Dabalillo y así firmará en la Liga Mendocina. El jugador viajó esta mañana a Rosario y regresará si es posible mañana viernes. Lo hizo para solucionar asuntos particulares a fin de radicarse en Mendoza.

De San Lorenzo a Mendoza

Está en Mendoza un joven elemento de la tercera división de San Lorenzo de Almagro, de apellido Iglesias. Al respecto trascendió que estaría en los planes de una entidad departamental de primera línea del fútbol local. Se desempeña como volante central.

El futuro de "Quique" Lucero

Hace escasos días informamos que el futuro futbolístico de Alfredo Ernesto Lucero podía estar en Deportivo Guaymallén. Sin embargo ahora existen trascendidos de que el popular "Quique" tendría ofertas muy ventajosas de otras entidades de nuestro medio. La situación de Lucero se aclararía en días más.

Víctor triunfa en La Rioja

Fue un gusto muy grande encontrarnos ayer al mediodía con Víctor Antonio Legrotaglie y saber del éxito que lo acompaña. Ya es jugador de Américo Tesorieri, club que lo contrató en condición de refuerzo para el Regional y que incluso le ofrecería un contrato para el certamen riojano. También se le ha ofrecido la dirección de la Escuela del Fútbol en el Club Tesorieri. Víctor tiene entre compañeros a dos figuras muy conocidas del público mendocino. El arquero Víctor Schoenfeld y el puntero Carlos Alberto Luna, de recordadas campañas en el "Lobo". Legrotaglie recibió de Gimnasia el pase sin ningún problema, lo que destacó. Regresaba en forma urgente a La Rioja, porque esta noche Tesorieri tiene un amistoso de importancia con Talleres de Córdoba. El equipo del Víctor se prepara para el Regional, donde enfrentarán al representante de Catamarca y luego, si salen airosos, a San Martín de Tucumán. Legrotaglie tuvo palabras de reconocimiento para los dirigentes riojanos y para el público de esa provincia, que ya lo tiene entre sus ídolos.

Vendrán Osvaldo Pérez y Montilla

Para este fin de semana podrán producirse novedades de importancia en los "Azules" del parque. Es que el representante de la entidad en Buenos Aires, señor Ricardo Fuica, realiza activas gestiones y podría viajar a Mendoza acompañado por el volante derecho Osvaldo Pérez y el arquero Montilla. El primero de los nombrados fue solicitado por el técnico Mario Imbelloni que lo conoce de Huracán. Se confía de confirmarse las gestiones, que pueden estar el viernes para la jornada del "Vendimia".

Daniel Giuberti. El joven y promisorio defensor de Andes Talleres que ha sido elegido por Menotti para integrar la selección juvenil nacional.

De Murialdo a Ferro

Tres jóvenes valores de las inferiores del club Leonardo Murialdo viajaron ayer a la mañana a Buenos Aires requeridos por el club Ferrocarril Oeste. Se trata de Rubén Rodríguez, Omar Pérez y Arnaldo Ritolfi, los que serán sometidos a prueba por la entidad de Caballito. Son tres jugadores que poseen excelentes condiciones y están capacitados para triunfar en Buenos Aires.

Práctica "Bodeguera"

Con toda intensidad continúa sus prácticas el plantel de Godoy Cruz. Para hoy, según se informó, los futbolistas trabajarán con pesas. Esa sesión de trabajo se iniciará a las 17.

"Vendimia": mañana noche de clásicos

Continuará mañana viernes el torneo de fútbol "Copa de Oro Vendimia". La segunda fecha tendrá por escenario el estadio del club Independiente Rivadavia y será una doble jornada de clásicos. En el primer partido, que comenzará a las 21, se enfrentarán Godoy Cruz vs. Huracán Las Heras. El segundo cotejo, que dará comienzo a las 23, estará a cargo de Independiente Rivadavia y Gimnasia y Esgrima. Cabe recordar que este certamen se desarrolla a dos ruedas y por puntos.

Tras la jornada inaugural el nuevo "Expreso", invicto en la actual pretemporada, encabeza las posiciones con dos unidades. Con un punto lo escoltan el "Globito" de Las Heras y los "Azules" del parque. Cierra la tabla el "Lobo" sin puntos. De cualquier modo aún falta mucho camino por recorrer y pueden producirse novedades de gran interés. Para la fecha de mañana el interés es enorme porque se trata, como ya comentamos, de una jornada de clásicos. Y conocida es la rivalidad de Godoy Cruz con Huracán y de Independiente con Gimnasia cuando se enfrentan entre sí.

En las localidades se mantienen los precios ya estipulados. Popular, 60 pesos; menores hasta 16 años, 30 pesos; platea numerada, 50 pesos; sin numerar, 30 pesos. Los socios de Independiente y Godoy Cruz, clubes organizadores del cuadrangular "Vendimia", abonarán 30 pesos la entrada general. Para la doble jornada de mañana serán designados esta noche los árbitros. Los respectivos planteles ajustan sus líneas y los técnicos darán a conocer hoy las formaciones que presentarán para esta segunda fecha, rodeada de una general expectación.

En Mitre 1771

Enrique Agüero pelea hoy con Benicio Sosa

Previamente, "Nico" Pérez se medirá con el cordobés Emer

Extraordinario festival boxístico habrá esta noche a partir de las 22 en el estadio de calle Mitre 1771 de nuestra ciudad. El programa comprende un doble combate entre profesionales, de ahí la importancia de la reunión, donde seguramente los aficionados mendocinos concurrirán masivamente para alentar a sus favoritos.

En el combate de fondo, Enrique Agüero tendrá como rival nada menos que al actual campeón argentino de los gallos Benicio Sosa, de brillante campaña, no solo en el orden nacional sino también internacional.

Agüero que en su última presentación derrotó a Miguel Maldonado, tendrá una buena oportunidad de demostrar sus virtudes de técnico y pegador, ante un hombre conocedor a fondo del oficio. Benicio Sosa luego de tomarse un reparador descanso, en su reciente reaparición, igualó con otro gran campeón, pero de los plumas Oscar "Cachín" Méndez.

Enrique Agüero tendrá hoy una excelente oportunidad de demostrar todo lo que sabe frente al campeón Benicio Sosa.

El actual campeón argentino de los gallos, Benicio Sosa, se presentará esta noche en la Asociación Mendocina de Box frente al mendocino Enrique Agüero, cuarto en el escalafón nacional.

En el semifondo, Raúl "Nico" Pérez tendrá frente a sí al cordobés Hugo Emer reciente vencedor justamente de "Tito" Pereyra, que era el designado para combatir con el mendocino.

Nuestro comprovinciano tendrá que exponer sobre el cuadrilátero los excelentes recursos técnicos, que lo erigieron en la temporada anterior como uno de los mejores moscas del país, para contrarrestar el vigor del púgil de la "Docta". Sin duda, el resultado final tendrá suma importancia para el futuro de los protagonistas, ya que la mira de Pérez y Emer, es la conquista del título máximo de la categoría mosca.

El preliminar comprende los siguientes peleas: profesionales, Lilfonso Calderón vs. Esteban Bustos; aficionados, 4 vueltas José Sánchez vs. Jorge Páez.

Localidades

Para la velada boxística de hoy regirán los siguientes: ring side $ 250; palco $ 20; platea $ 50; popular $ 70 y damas, niños y conscriptos $ 30.

Guía deportiva

Básquetbol

—Continuará hoy el campeonato de básquetbol femenino "Alejandra Houlné" con los siguientes encuentros: en AMSA, a las 20.45, 1ra. "B", Gral San Martín vs. Pedro Molina; a las 21.45: la "A", Talleres vs. Independiente (minutos restantes) y a las 22.15 la "B", Atenas vs. Juventud Mendocina.

—Hoy seguirá el torneo oficial de primera "B" de básquetbol masculino. A las 22 se medirán Giol vs. P. Molina.

Bochas

Continuará hoy el campeonato oficial de bochas individual. A las 21, Independiente vs. Vélez S.; Villa Marini "A" vs. Pedro Molina "A"; La Cieneguita C vs. Godoy Cruz. Resultados: zona "A": Independiente "G" 13 vs. Agua y Energía "B" 18, Vélez Sársfield "F" 14 vs. San José "B" 18; zona "B": Los Charrúas "B" 18 vs. Alvarez "B" 13, La Cieneguita "A" 18 vs. Pedro Molina "I" 11; zona "C": Giol "A" 14 vs. Dorrego "A" 18, Murialdo "D" 7 vs. Vélez Sársfield "G" 18; zona "D": Giol "F" 14 vs. Regatas "C" 18; J. P. Molina "D" 15 vs. Argentino "A" 18; zona "F" J. P. Molina "G" 17 vs. Corralitos "B" 18, Villa Marini "C" 7 vs. San José "C" 18; zona "G" Giol "D" pp. vs. San Martín "A" g.p.; San José "A" 18 vs. Vélez Sársfield "B" 5; zona "H" San Martín "B" 18 vs. Godoy Cruz "B" 13, A. Alvarez "A" p.p. vs. Los Charrúas "A" g.p.; zona "I": Agua y Energía "A" 18 vs. Giol "B" 12, J. P. Molina "C" 18 vs. Murialdo "B" 12; zona "J" Cieneguita "F" 18 vs. Independiente "D" 8, Argentino "B" 18 vs. Regatas "E" 5; zona "K": Independiente "B" 18 vs. Giol "C" 10, Regatas "F" 18 vs. Cieneguita "A" 15. Zona "L", Independiente "E" 18 vs. Villa Marini "B" 15, Regatas "D" 18 vs. J. P. Molina "LL" 11; zona "M": Independiente "F" 18 vs. Villa Marini "B" 15, J. P. Molina "K" 16 vs. San Martín "C" 18; zona N: Vélez Sársfield "A" 6 vs. San José "D" 18, Villa Hipódromo "C" 15 vs. Independiente "C" 18; zona "N" Murialdo "A" 6 vs. San José "D" 18, Talleres "A" 7 vs. P. Molina "A" 18; zona O: Villa Hipódromo "B" g.p. vs. Giol p.p Vélez Sársfield "C" 18 vs. Murialdo "C" 9; zona "P": Godoy Cruz "C" 8 vs. Regatas "B" 18, Cieneguita "D" 3 vs. Independiente "A" 18; zona "Q": Cieneguita "E" 7 vs. Matadero "A" 18, Villa Hipódromo "E" 18 vs. Argentino "C" 12. Zona "R": San Martín "F" 11 vs. Corralitos "C" 6, Vélez Sársfield "D" 18 vs. J. P. Molina "M" 7; zona "S" Vélez Sársfield "A" 18 vs. Corralitos "D" 14, Cieneguita "G" zona "T": Vélez Sársfield "E" 18 vs. Talleres "B" 9, Villa Hipódromo "A" 18 vs. J. P. Molina "C" 14; zona "X" Cieneguita "B" 18 vs. Villa Marini "A" 11, Villa Hipódromo "D" 18 vs. J. P. Molina "A" 3. Libre San Martín "D"; zona "Y": Cieneguita "C" 6 vs. Regatas 18, J. P. Molina "B" 18 vs. Godoy Cruz "A" 3. Libre San Martín.

Regional: expectación por Pacífico - Huracán

GENERAL ALVEAR. — Ya está todo preparado para iniciar su participación en el Regional 1976, el próximo domingo, el Sport Club Pacífico. Los directivos y jugadores de los "albinegros" prácticamente han contagiado a todo el mundo futbolístico y se ha creado una gran expectación en la afición alvearense, para el partido que deberá disputar el domingo frente a Huracán de la Liga Sanrafaelina.

Esta tremenda expectación hace prever una afluencia masiva de público al estadio de Pacífico, y se presume que se batirán en esta oportunidad todos los récords de recaudación.

Pacífico ha llegado a conformar un buen elenco. Los refuerzos incorporados para este regional, han rendido satisfactoriamente en cada presentación y es por eso que la gente del "lobo" alvearense espera con mucho optimismo el encuentro del domingo aunque sin desconocer la calidad y pergaminos que trae el rival. Ya lo señaló Oscar Aguirre, director técnico de Pacífico: "Respeto no sino sumo respeto le tenemos a Huracán". En todo el departamento ya se vive el partido y en cualquier reunión es el comentario obligado pudiéndose afirmar que muy pocos partidos han creado tanto entusiasmo y expectativa como este, en toda la afición lugareña.

Lista de buena fe

Pacífico remitió ya la lista de buena fe a la A.F.A. con la nómina de los elementos que habrá de utilizar en este torneo regional. Actuarán como jugadores los siguientes: Héctor Roberto Agüero, José Alberto Alvarez, Carlos Gabriel Andrade, Omar Arturo Antonietti, Miguel Angel Astrada, Franco Bailo, Armando Abel Barroso, Hugo Omar Castillo, Roberto Enrique Cuello, Ricardo Ernesto Di Rosso, Gregorio Domingo Dubrowszczyk, Héctor Osvaldo Espinosa, Omar Federico Guidugli, Francisco Hidalgo, Julián Héctor Jofré, Victorino Olguín, Jorge Omar Quiroga, Miguel Aristides Rodríguez, Isidro Alberto Romero, Juan Carlos Scola, Daniel Alberto Sánchez, Edmundo Miguel Soria, Abelardo Jorge Sottile, Salvador Angel Spadano y José Alberto Urquiza.

El cuerpo técnico está así integrado: director técnico, Oscar A. Aguirre; médico, doctor Emilio Andrés; preparador físico, Carlos A. Barrera; kinesiólogo, Angel V. Calderón y utilero Martín Pereyra.

Huracán

SAN RAFAEL. — El representante del fútbol sanrafaelino en el torneo Regional 1976, el primer equipo del Club Huracán, iniciará su actuación en ese certamen el próximo domingo enfrentando al Sport Club Pacífico en su estadio de General Alvear.

Finalizadas las tramitaciones que se venían efectuando con entidades y jugadores, el Club Huracán remitió ya a la A.F.A., la lista de buena fe de los elementos que habrá de utilizar durante la disputa del Regional.

La nómina de jugadores que actuarán en este certamen bajo la dirección técnica de Eleazar Tercilia, es la siguiente: Ramón Sánchez Saavedra, Isidoro Celusi, Jorge Alberto Font, Carlos Narváez, Carlos Rodríguez, José Luis Lapuente, Salvador Pérsico, Rodolfo Giordano, Juan Carlos Ureta, Juan Ramón Samaniego, Rodolfo Oliva, Rubén Humberto Bertani, Ricardo Oscar Pérez, Juan Carlos Melián, Eduardo Lara, Gabriel A. Maldonado, Antonio A. Montes, Andrés Torres, Pedro Norberto Palazzo, A. Ernesto Manzur, Julio Villar, Julio Pedernera, Eduardo Aníbal Tazare y Pedro N. Montaña.

Para este primer partido se ha anunciado que el precio que regirá para la entrada general será de 55 pesos nuevos.

Torneo de tenis en el Andino

El Andino Tenis Club, con el patrocinio de la Federación Mendocina de Tenis, realizará el torneo nocturno "Iniciación" 1976. La competencia, que se disputará en single y en doble de caballeros de primera división y en single juvenil para jugadores hasta 18 años, se iniciará el 17 de este mes a las 21 en los courts de la entidad organizadora. Las inscripciones se recibirán hasta pasado mañana en la secretaría del club, dentro del horario de 8 a 12 y de 16 a 20, o telefónicamente al número 253426.

La reglamentación del torneo establece que los partidos se jugarán al mejor de tres sets, de acuerdo con la nueva reglamentación de la Federación Mendocina de Tenis. La inscripción se fijó en la suma de $ 200 por participante, anunciándose que se otorgarán premios a los campeones y subcampeones de cada categoría. En el importe de la inscripción está incluido el derecho a balls.

NUEVO INTIMO PERSONAL
Venta en farmacias

Farmacias de turno en la región de Cuyo

PROVINCIA DE MENDOZA

Capital: Día y noche: "Argentina", Buenos Aires 182, Tel. 214469; "Amigorena", Primitivo de la Reta 923, Tel. 244765; "Sarmiento", Nicolás Avellaneda 22, Tel. 214047.

Policlínico Fleming, Teléfonos: 241810 y 245792.
Hospital Central. Teléfonos: 240063 y 245287.
Hospital Emilio Civit. Teléfonos: 250000 y 216320.
Hospital Ferroviario. Teléfono: 252600.
Hospital El Carmen. Teléfonos: 220279 y 220803.
Servicio Sacerdotal Nocturno. De 21.30 a 6.30, Telé. 255654.
División Bomberos. Teléfono: 244888
Comando Radioeléctrico de la Policía. Teléfono: 244444.

Godoy Cruz, Día y noche: "Popular", San Martín 1676, Tel. 290772; "Mendoza", Salta esquina Huergo, Tel. 222800; "San Ignacio", Pedernera 2639, Tel. 221630.
Las Heras. Hasta las 24: "Levatino", Roca 299, Tel. 216170. Día y noche: "Las Heras", Belgrano 549, Tel. 215511.
Guaymallén. Día y noche: "Samaritana", Berutti 241, Dorrego; "Guaymallén", Bandera de los Andes 4184, Tel. 260632; "Santa Marta", Carril Nacional 6500, Rodeo de la Cruz; "Bermejo", Carril Bermejo s|n., Tel. 260209.
San Martín. Hasta las 24: "Balcarce", Balcarce 30, Tel. 21182. Día y noche: "Plaza", 9 de Julio 327, Tel. 22326.
Luján de Cuyo. Día y noche: "Del Carmen", Balcarce 68, Tel. 980208.
Maipú. Día y noche: "Mitre", Ozamis 401, Tel. 972484.
Gutiérrez. Día y noche: "Rawson", Maza y Fleming. Tel. 972335.
Junín. Día y noche: "Mitre", Mitre 567, Tel. 18.
Rivadavia. Día y noche: "San Martín", San Isidro 659, Tel. 42057.
La Paz. Día y noche: "Cuesta", Sarmiento y San Martín, Tel. 21.
Tunuyán. Día y noche: "Española", San Martín 1800, Tel. 2452.
Tupungato. Día y noche: "Moderna", Belgrano 469, Tel. 77.
Eugenio Bustos. Día y noche: "Illanes", San Martín 302, Tel. 3.
La Consulta. Día y noche: "Virgen de Luján", Ejército de los Andes 450, Tel. 28.
Santa Rosa. Día y noche: "Santa Rosa", ruta 7 s|n., "Las Catitas", av. Eulalia Calderón s|n. La Dormida: "La Ruta", ruta 7 s|n.; "Del Pueblo", av. Remo Falciani s|n., Tel. 22.
Villa Atuel. Día y noche: "Lourdes".
San Rafael: Día y noche: "Terminal", Coronel Suárez 120, Tel. 21461; "Central", Pellegrini 26, Teléfonos 24450 y 22313.
General Alvear. Día y noche: "San Martín", Alvear Este 398, Tel. 2911.
Malargüe. Día y noche: "Malargüe", San Martín 354, Tel. 88.

PROVINCIA DE SAN JUAN

Capital. Hasta las 24: "La Reina", Rawson 1072, Sur; "Tulum", Tucumán 1299, Norte; "San Martín", avenida San Martín 587, Tel. 24755; "Santa Anita". Día y noche: "Cremades", Mendoza 402 Sur, Tel. 25249; "Concepción", Rawson 402 Norte, Tel. 24844; "Argentina", avenida Sarmiento 7 Sur, Tel. 27161; "Andina", Mendoza 2198 Sur, Tel. 28963; "San Eduardo", avenida San Martín 1578 Este, Tel. 28806.
Caucete. Día y noche: "López", Diagonal Sarmiento 898, Tel. 61070.
Pocito. Día y noche: "Riveros".
25 de Mayo. Día y noche: "Chirino", Av. San Martín y R. Barrera, Tel. 12.
Jáchal. Día y noche: "Jáchal".

PROVINCIA DE SAN LUIS

Capital. Día y noche: "Lourdes", Pringles 949, Tel. 4553; "San Luis", Rivadavia 1080, Tel. 4120; "Central", Ayacucho 1173, Tel. 4058; "Lafinur", Junín y Lafinur, Tel. 3431.
Ciudad de Mercedes. Día y noche: "Lavalle", Pedernera 500, Tel. 2388; "Barrio Pringles", Hipólito Yrigoyen y Suipacha, Tel. 1471; "Avenida", avenida Mitre 1400, Tel. 1730.

CLUB MENDOZA DE REGATAS

COMUNICADO

SE COMUNICA a los señores socios, que deseen abonar sus cuotas sociales en la Secretaría del Club, que deberán apersonarse en la misma en horario de 8 a 20 hs. de lunes a sábado, para dar cambio de domicilio, y efectuar de esta manera el pase de zona correspondiente.

COMISION DIRECTIVA

12|2|F|45063|13|2

"Alejandra Houlné"

Regatas se impuso a Juventud Mendocina

Se disputó en forma parcial otra fecha del campeonato provincial de básquetbol femenino "Alejandra Houlné", organizado por el Colegio de Arbitros de la Asociación Femenina de Básquetbol.

Debido a la inestabilidad del tiempo el segundo partido entre Independiente Rivadavia y Talleres se suspendió a los 7 minutos de la segunda etapa, con el triunfo parcial de los "Azules" por 34 a 31.

En el primer encuentro de primera "B", Regatas venció a Juventud Mendocina por 38 a 35. Agradable disputa fue la que protagonizaron estos elencos. Muy parejos en ambas etapas. Ninguno de los dos quintetos prevaleció en el accionar, recién sobre el final en base a contragolpe el elenco del parque pudo lograr una ajustada victoria.

En el segundo partido Independiente se imponía merecidamente a A. Talleres. Gran labor de los "Azules" en el primer período, donde en base a media distancia y certeros contragolpes sacó una apreciable ventaja de 8 tantos con que terminó esta etapa. En la segunda fracción Andes Talleres reaccionó y con marcación personal fue anulando los intentos de Independiente, acortando las diferencias. Luego la lluvia impidió la continuidad de un buen espectáculo.

Los equipos

A. Talleres (31): E. Ferroni, M. Funes 3, L. Carra 2, L. Barone 12 y S. Pellegrino (Cap.) 10, (formación inicial); y L. Yrrutia. Director técnico: Francisco Rodríguez.

Independiente (34): L. Vega 6, M. Torres (Cap.) 16, D. Benítez 9, I. Cruz y A. Torres 3, (formación inicial); M. Díaz y S. Vega. Director técnico: Leandro Pintos.

Arbitros: Luis Scipioni y Raúl Vásquez.

Recaudación: $ 1.400.

Entre comunas habrá juegos deportivos

SAN RAFAEL. — A fin de participar de una reunión en procura de organizar la realización de los juegos deportivos intermunicipales, viajaron a la capital de la provincia funcionarios de la secretaría Municipal de Deportes.

En la reunión que habrán de mantener con colegas de otras comunas de la provincia se decidirá, además, de la fecha de realización, la sede de estos juegos en su edición 1976, como así también las reglamentaciones que regirán las competencias. Se incluyen en estos juegos, encuentros de básquetbol, vóley, natación y fútbol infantil y se anticipa que habrán de participar, las representaciones de las municipalidades de San Rafael, Mendoza, Tunuyán, Godoy Cruz y Tupungato.

Bówling: se inicia mañana el "Aniversario"

El Delta Bówling Club iniciará mañana a las 8 el tradicional torneo "Aniversario" en sus instalaciones de Salta 529 de Godoy Cruz.

Participarán del mismo 58 equipos locales y foráneos y la fiscalización correrá por cuenta de la Asociación Argentina de Bówling con la coordinación de la Federación Cuyana de ese deporte. Consecuentemente, el certamen está incorporado en el orden nacional.

El concurso culminará el domingo. Los premios, entre los cuales figura el trofeo tipo challenge "Gino Mariotti" instituido el año pasado, se entregarán durante un almuerzo que se ofrecerá ese día en el club Cristóforo Colombo de Godoy Cruz.

Cena de ex boxeadores el sábado

El próximo sábado 14 del corriente la Mutual de Ex Boxeadores Mendocinos, realizará una cena de camaradería a las 22 en el restaurante Colonial sito en 25 de Mayo 1[illegible] ciudad. Las entradas se encuentran a la venta en su sede de Buenos Aires 83, Durante el acto se agasajará a dos grandes figuras del boxeo mendocino los señores Jorge Duarte y Raúl Vargas.

Noticias diversas

Kennel Club Mendoza.— La entidad del epígrafe informa que la nueva comisión directiva que regirá los destinos de la entidad por el período 1976, ha quedado constituida de la siguiente manera: presidente, Hugo Vergnio, vicepresidente, Omar Gingins, secretario, Arturo Sierra; prosecretario, Omar Gil, Alfredo Giovanetti; protesorero, Roberto Funes; vocales, Jorge Butterfield, Jorge Torre, María Eugenia Ibarra, Cristina Silbergerg, Alejandra Rubio; vocales suplentes: Pedro Doctorovich, Fernando Balmaceda y Carmen Kocourek de Butterfield. La entidad además comunica que su nueva sede se encuentra en Av. España 985, 5º piso, departamento I, ciudad.

CLUB Y.P.F. MENDOZA
CONVOCATORIA
Asamblea General Ordinaria

De acuerdo a las disposiciones legales y estatutarias y lo resuelto por Comisión Interventora del Club, convócase a los Señores Asociados a la Asamblea General Ordinaria que se llevará a cabo el día 15 de Febrero de 1976 a las 9 horas, en la Sede Social del Club, sita en calle Huergo s/n., Godoy Cruz, Mendoza, a los efectos de la consideración y resolución del siguiente

ORDEN DEL DIA

1) Elección de dos socios para firmar el acta.
2) Cumplimiento de lo dispuesto por el Art. 13º del Decreto 778/74.
3) Consideración y aprobación de las Memorias y Balances correspondientes a los ejercicios de los años 1972/73, 1973/74 y 1974/75 y 1971/72.
4) Modificación del Art. 35º del Estatuto Social.
5) Derogación del Art. 39º del Estatuto Social.

COMISION INTERVENTORA

12|2|C|294 12
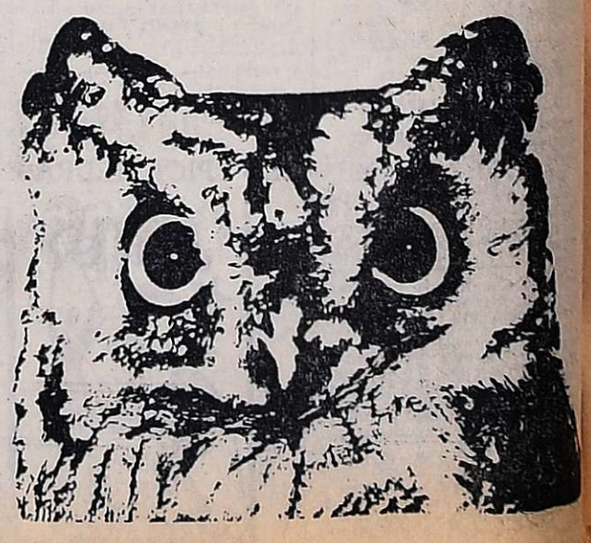
Todo el deporte a través de estos ojos.